

Provincia del Neuquén.

Estadísticas Educativas.
Año 2009



SECRETARÍA DE ESTADO DE EDUCACIÓN, CULTURA Y DEPORTE.
CONSEJO PROVINCIAL DE EDUCACIÓN.
DIRECCIÓN GENERAL DE PLANEAMIENTO.



**Secretaría de Estado de Educación, Cultura y Deporte.
Consejo Provincial de Educación.
Dirección General de Planeamiento.**

Gobernador de la Provincia.
Dr. JORGE AUGUSTO SAPAG

Secretario de Estado de Educación, Cultura y Deporte.
Sr. ERNESTO SEGUEL

Subsecretaria de Educación.
A/c Presidencia del Consejo Provincial de Educación
Prof. PATRICIA RUÍZ

Directora General de Planeamiento.
Lic. MARIA FERNANDA BESTEIRO

Departamento de Estadística: Equipo Técnico.
Téc. GLADYS NOEMÍ PIERGIACOMI

Est. JORGE OMAR CALIANI

Sra. LUJÁN DEL CARMEN ALEGRO

Dis. DANIELA ANDREA MARTELLOTTA

Téc. ANDREA SUSANA ORTIZ

Prof. ALICIA PARRA

ÍNDICE GENERAL

GLOSARIO Y SIMBOLOGÍA	11	
Capítulo I	Datos Generales de Población.	15
1.1. Total País Según Provincia. Población Censada en 1991 y 2001 y Variación Intercensal Absoluta y Relativa 1991-2001		17
1.2. Provincia del Neuquén según departamento. Población Censada en 1991 y 2001 y Variación Intercensal Absoluta y Relativa 1991- 2001		18
1.3 Población por Grupos Etarios. Total País - Provincia del Neuquén. Año 2001		19
1.4 Población de 10 Años y Más por Condición de Alfabetismo y Sexo, Según Grupos de Edad- Total País. Año 2001		20
1.5 Población de 10 Años y Más por Condición de Alfabetismo y Sexo, Según Provincia. Total del País. Año 2001		21
1.6 Población de 10 Años o Más por Condición de Alfabetismo y Sexo Según Departamento. Provincia del Neuquén. Año 2001		22
1.7 Población de 3 Años y Más por Condición de Asistencia Escolar y Sector de Gestión, Según Sexo y Edad. Total País. 2001		23
1.8 Población de 3 Años y Más por Condición de Asistencia Escolar y Sector de Gestión, Según Provincia. Total del País. 2001		24
1.9 Población de 3 Años o Más por Condición de Asistencia Escolar y Sector de Gestión Según Edad. Provincia del Neuquén. Año 2001		25
Capítulo II	Datos Generales del Sistema Educativo Neuquino.	27
Mapa Distritos Educativos y Sedes Administrativas. Provincia del Neuquén. Año 2009		29
2.1. Establecimientos Educativos por Sector Según Departamento. Provincia del Neuquén. Año 2009		30
2.2. Unidades Educativas por Sector Según Tipo de Formación, Tipo de Educación y Nivel. Provincia del Neuquén. Año 2009		31
2.3. Matrícula por Sector Según Formalidad,, Tipo de Educación y Nivel. Provincia del Neuquén. Año 2009		32
2.4. Cargos Docentes y Horas cátedra por Sector según Tipo de Educación y Nivel. Provincia del Neuquén. Año 2009		33
Capítulo III	Tipo de Educación Común. Nivel Inicial	35
3.1. Unidades Educativas, Matrícula y Variación porcentual, Según Año Tipo de Educación Común. Nivel Inicial. Provincia del Neuquén. Período 1998-2009		37
3.2. Unidades Educativas, Matrícula e Incidencia por Ámbito. Tipo de Educación Común. Nivel Inicial. Provincia del Neuquén. Año 2009		38
3.3. Unidades Educativas, Matrícula y Cargos Docentes por Sector Según Distrito. Tipo de Educación Común. Nivel Inicial Provincia del Neuquén. Año 2009		39
3.4. Matrícula por Año Calendario Según Año de Estudio. Tipo de Educación Común. Nivel Inicial. Provincia del Neuquén. Período 1998-2009		41
3.5. Variación de la Matrícula por Año de Estudio Tipo de Educación Común. Nivel Inicial. Provincia del Neuquén. Período 1998-2009		42

3.6. Matrícula por Año de Estudio Según Departamento Tipo de Educación Común. Nivel inicial. Provincia del Neuquén. Año 2009	43
3.7. Secciones por Año Calendario Según Distrito. Tipo de Educación Común. Nivel Inicial. Provincia del Neuquén. Período 1998-2009	45
3.8. Promedio de Alumnos por Año de Estudio Según Tipo de Sección. Tipo de Educación Común. Nivel Inicial. Provincia del Neuquén. Año 2009	46
3.9. Secciones Independientes Según Tamaño de la Sección. Tipo de común. Nivel inicial. Provincia del Neuquén. Año 2009	46
Capítulo IV	47
Tipo de Educación Común. Nivel Primario.	
4.1. Unidades Educativas, Matrícula y Variación Porcentual Según Año Tipo de Educación Común. Nivel Primario. Provincia del Neuquén. Período 1998 – 2009	49
4.2. Unidades Educativas, Matrícula e Incidencia Según Ámbito. Tipo de Educación Común. Nivel Primario. Provincia del Neuquén. Año 2009	50
4.3. Unidades Educativas, Matrícula y Cargos por Sector Según Distrito Tipo de Educación Común. Nivel Primario. Provincia del Neuquén. Año 2009.	51
4.4. Matrícula por Año de Estudio Según Departamento Tipo de Educación Común. Nivel Primario. Provincia del Neuquén. Año 2009.	53
4.5. Matrícula, Repitentes y Porcentaje de Repitentes Según Ámbito Tipo de educación Común. Nivel Primario. Provincia del Neuquén. Año 2009.	54
4.6. Matrícula, Repitentes y Porcentaje de Repitentes Según Sector Tipo de Educación Común. Nivel Primario. Provincia del Neuquén. Año 2009.	55
4.7. Matrícula, Repitentes y Porcentaje de Repitentes Según Departamento Tipo de Educación Común. Nivel Primario. Provincia del Neuquén. Año 2009. Mapa Porcentaje de Repitentes Según Departamento Tipo de Educación Común. Nivel Primario. Provincia del Neuquén. Año 2009	56 57
4.8 Alumnos Promovidos, No Promovidos y Porcentaje de Alumnos Promovidos Según Departamento Tipo de Educación Común. Nivel Primario. Provincia del Neuquén. Año 2008	58
4.9 Alumnos Promovidos, No Promovidos y Porcentaje de Alumnos Promovidos Según Sector Tipo de Educación Común. Nivel Primario. Provincia del Neuquén. Año 2008	59
4.10 Alumnos Promovidos, No Promovidos y Porcentaje de Alumnos Promovidos Según Ámbito Tipo de Educación Común. Nivel Primario. Provincia del Neuquén. Año 2008	60
4.11 Matrícula Total, Alumnos con Sobreedad y Porcentaje de Sobreedad Según Departamento Tipo de Educación Común. Nivel Primario. Provincia del Neuquén. Año 2009. Mapa Porcentaje de Sobreedad Según Departamento Tipo de Educación Común. Nivel Primario. Provincia del Neuquén. Año 2009.	61 62
4.12 Matrícula Total, Alumnos con Sobreedad y Porcentaje de Sobreedad Según Ámbito Tipo de Educación Común. Nivel Primario. Provincia del Neuquén. Año 2009.	63
4.13 Secciones por Año Calendario Según Distrito Tipo de Educación Común Nivel Primario. Provincia del Neuquén. Período 1998 – 2009.	63
4.14 Promedio de Alumnos por Tipo Sección Según Año de Estudio Tipo de Educación Común. Nivel Primario. Provincia del Neuquén. Año 2009.	64
4.15 Secciones Independientes Según Tamaño de la Sección Tipo de Educación Común. Nivel Primario. Provincia del Neuquén. Año 2008.	65

4.16 Cohorte 2003-2009 Según Departamento Tipo de Educación Común. Nivel Primario. Provincia del Neuquén.	66
4.17 Retención y Desgranamiento Según Departamento. Cohorte 2003-2009 Tipo de Educación Común. Nivel Primario. Provincia del Neuquén.	67
4.18 Abandono 2008-2009 Tipo de Educación Común. Nivel Primario. Provincia del Neuquén.	67
Capítulo V	
Tipo de Educación Común. Nivel Medio	69
5.1 Unidades Educativas, Matrícula y Variación Porcentual Según Año. Tipo de Educación Común. Nivel Medio. Provincia del Neuquén. Período 1998 – 2009	71
5.2 Unidades Educativas, Matrícula e Incidencia Según Ámbito. Tipo de Educación Común. Nivel Medio. Provincia del Neuquén. Año 2009	72
5.3 Unidades Educativas y Matrícula por Sector Según Distrito. Tipo de Educación Común. Nivel Medio. Provincia del Neuquén. Año 2009	73
5.4 Cargos y Horas Cátedra por Sector Según Distrito. Tipo de Educación Común. Nivel Medio. Provincia del Neuquén. Año 2009	74
5.5 Matrícula por Año de Estudio Según Departamento. Tipo de Educación Común. Nivel Medio. Provincia del Neuquén. Año 2009	76
5.6 Matrícula, Repitentes y Porcentaje de Repitentes Según Ámbito. Tipo de Educación Común. Nivel Medio. Provincia del Neuquén. Año 2009	77
5.7 Matrícula, Repitentes y Porcentaje de Repitentes Según Sector Tipo de Educación Común. Nivel Medio. Provincia del Neuquén. Año 2009	78
5.8 Matrícula, Repitentes y Porcentaje de Repitentes Según Departamento. Tipo de Educación Común. Nivel Medio. Provincia del Neuquén. Año 2009	79
Mapa Porcentaje de Repitentes Según Departamento. Tipo de Educación Común. Nivel Medio. Provincia del Neuquén. Año 2009	80
5.9 Matrícula Final, Promovidos, No Promovidos y Porcentaje de Promovidos Según Departamento. Tipo de Educación Común. Nivel Medio. Provincia del Neuquén. Año 2008(*)	81
5.10 Matrícula Final, Promovidos, No Promovidos y Porcentaje de Promovidos Según Sector. Tipo de Educación Común. Nivel Medio. Provincia del Neuquén. Año 2008(*)	82
5.11 Matrícula Final, Promovidos, No Promovidos y Porcentaje de Promovidos Según Ámbito Tipo de Educación Común. Nivel Medio. Provincia del Neuquén. Año 2008(*)	83
5.12 Matrícula Total, Alumnos en Edad Habitual, Alumnos con Sobreedad y Porcentaje de Sobreedad Según Departamento. Tipo de Educación Común. Nivel Medio. Provincia del Neuquén. Año 2009	84
Mapa Porcentaje de Sobreedad Según Departamento. Tipo de Educación Común. Nivel Medio. Provincia del Neuquén. Año 2009	85
5.13 Matrícula total, Alumnos en Edad Habitual, Alumnos con Sobreedad y Porcentaje de Sobreedad Según Ámbito. Tipo de Educación Común. Nivel Medio. Provincia del Neuquén. Año 2009	86
5.14 Secciones por Año Calendario Según Distrito. Tipo de Educación Común. Nivel Medio. Provincia del Neuquén. Período 1998 - 2009	87
5.15 Promedio de Alumnos por Sección Según Año de Estudio. Tipo de Educación Común. Nivel Medio. Provincia del Neuquén. Año 2009	88
5.16. Secciones Independientes Según Tamaño de la Sección. Tipo de Educación Común. Nivel Medio. Provincia del Neuquén. Año 2009	89

5.17. Matrícula por año calendario según año de estudio. Tipo de Educación Común. Nivel Medio. Carreras de 5 Años de Duración (Modalidad Bachiller y Comercial) Provincia del Neuquén. Cohorte 2005-2009	90
5.18. Retención y Desgranamiento. Tipo de Educación Común. Nivel Medio. Carreras de 5 Años de Duración (Modalidad Bachiller y Comercial) Provincia del Neuquén. Cohorte 2005 – 2009	90
5.19. Abandono 2008-2009. Tipo de Educación Común. Nivel Medio. Carreras de 5 Años de Duración (Modalidad Bachiller y Comercial) Provincia del Neuquén.	91
5.20. Matrícula por Año Calendario Según Año de Estudio. Tipo de Educación Común. Nivel Medio. Carreras de 6 Años de Duración (Modalidad Técnica y Agropecuaria) Provincia del Neuquén. Cohorte 2004 – 2009	92
5.21. Retención y Desgranamiento. Tipo de Educación Común. Nivel Medio. Carreras de 6 Años de Duración (Modalidad Técnica y Agropecuaria.) Provincia del Neuquén. Cohorte 2004- 2009	92
5.22. Abandono 2008-2009 Tipo de Educación Común. Nivel Medio. Carreras de 6 años de Duración (modalidad agropecuaria y técnica) Provincia del Neuquén.	93
5.23. Egresados por Modalidad y Título. Tipo de Educación Común. Nivel Medio. Provincia del Neuquén. Año 2008	94
5.24. Egresados por Modalidad. Tipo de Educación Común. Nivel Medio. Provincia del Neuquén. Año 2008	96
Capítulo VI Tipo de Educación Común. Nivel Superior No Universitario.	97
6.1 Unidades Educativas por Sector Según Distrito. Tipo de Educación Común. Nivel Superior No Universitario. Provincia de Neuquén. Año 2009	99
6.2 Matrícula por Sector Según Distrito. Tipo de Educación Común. Nivel Superior No Universitario. Provincia de Neuquén. Año 2009	100
6.3 Egresados por Sector, Tipo de Formación y Título. Tipo de Educación Común. Nivel Superior No Universitario. Provincia de Neuquén. Año 2008	101
6.4 Egresados por Sector. Tipo de Educación Común. Nivel Superior No Universitario Provincia de Neuquén. Año 2008	102
6.5 Egresados por Tipo de Formación. Tipo de Educación Común. Nivel Superior No Universitario. Provincia de Neuquén. Año 2008	103
Capítulo VII Tipo de Educación Especial.	105
7.1. Unidades Educativas de Educación Especial Formal por Año Calendario Según Distrito. Provincia del Neuquén. Período 1998-2009	107
7.2. Matrícula de Educación Especial Formal por Año Calendario Según Distrito. Provincia del Neuquén. Período 1998-2009	108
7.3. Alumnos Integrados a la Educación Común por Año Calendario Según Distrito. Provincia del Neuquén. Período 1998-2009	109
7.4. Cargos Docentes Según Tipo de Cargo. Tipo de Educación Especial. Provincia del Neuquén. Año 2009	110
Capítulo VIII Tipo de Educación Adultos: Nivel Primario.	111
8.1. Unidades Educativas Según Departamento. Tipo de Educación Adultos. Nivel Primario. Provincia del Neuquén. Año 2009	113
8.2. Matrícula Según Departamento. Tipo de Educación Adultos. Nivel Primario. Provincia del Neuquén. Año 2009	114

8.3. Matrícula Según Grupos de Edad. Tipo de Educación Adultos. Nivel Primario. Provincia del Neuquén. Año 2009	115
Capítulo IX	Tipo de Educación Adultos: Nivel Medio.
	117
9.1 Unidades Educativas por Año Calendario Según Distrito. Tipo de Educación Adultos. Nivel Medio. Provincia del Neuquén. Período 1998 -2009	119
9.2 Unidades Educativas Según Departamento. Tipo de Educación Adultos. Nivel Medio. Provincia del Neuquén. Año 2009	120
9.3 Matrícula por Año Calendario Según Distrito. Tipo de Educación Adultos. Nivel Medio. Provincia del Neuquén. Período 1998 -2009	120
9.4 Matrícula Según Departamento. Tipo de Educación Adultos. Nivel Medio Provincia del Neuquén. Año 2009	121
9.5 Matrícula Según Grupos de Edad. Tipo de Educación Adultos. Nivel Medio Provincia del Neuquén. Año 2009	122
9.6 Egresados Según Duración de la Carrera y Título Otorgado. Tipo de Educación Adultos. Nivel Medio. Provincia del Neuquén. Año 2008	123
9.7 Egresados Según Duración de la Carrera. Tipo de Educación Adultos. Nivel Medio. Provincia del Neuquén. Año 2008	124
Capítulo X	Tipo de Educación Artística: Nivel Superior No Universitario.
	125
10.1 Matrícula de Nivel Superior No Universitario. Tipo de Educación Artística. Nivel Superior No Universitario. Provincia del Neuquén. Año 2009	127
10.2 Matrícula por Sector Según Distrito. Tipo de Educación Artística. Nivel Superior. No Universitario. Provincia del Neuquén. Año 2009	127
10.3 Unidades Educativas por Sector Según Distrito. Tipo de Educación Artística. Nivel Superior No Universitario. Provincia del Neuquén. Año 2009	127
10.4 Egresados Según Título. Tipo de Educación Artística. Nivel Superior No Universitario. Provincia del Neuquén. Año 2008	128
Capítulo XI	Servicios de Educación No Formal.
	129
11.1 Servicios Educativos, Matrícula y Cargos Docentes por Tipo de Servicio Según Distrito. Provincia del Neuquén. Año 2009	131
11.2 Servicios Educativos, Matrícula y Cargos Docentes por Tipo de Servicio Según Departamento. Provincia del Neuquén. Año 2009	133
11.3 Egresados por Especialidad. Formación Profesional. Provincia del Neuquén. Año 2009	135

GLOSARIO DE DEFINICIONES Y SIMBOLOGÍA

ALUMNO CON SOBREEDAD: Aquel que tiene más edad que la considerada teóricamente ideal según las normas legales de acceso al sistema educativo para el año de estudio que cursa.

ALUMNO EGRESADO: alumno que ha cumplido con los requisitos de acreditación de los aprendizajes correspondientes a un nivel completo de enseñanza. Es decir, que no adeuda ninguna materia, trabajo práctico u otro requisito. También alcanza esta condición cuando completa sus estudios a través de exámenes libres y de reválida, tomando como año de egreso la fecha del último examen aprobado.

ALUMNO NO PROMOVIDO: alumno matriculado al último día de clase que no ha cumplido con los requisitos de aprendizaje correspondientes a un ciclo o año de estudio y no puede cursar el ciclo o año de estudio inmediatamente superior ni ser considerado egresado en el último año de estudio.

ALUMNO PROMOVIDO: alumno que ha cumplido los requisitos de acreditación de los aprendizajes correspondientes a un ciclo, etapa o año de estudio determinado, quedando habilitado para inscribirse en el ciclo, etapa o año de estudio inmediato superior, en condición de Alumno Nuevo. Incluye los promovidos al último día de clase y los promovidos en períodos de exámenes complementarios. Los promovidos del último año de estudio son los egresados del nivel. Para el último año de estudio se considera promovido solamente al alumno que aprobó todas las materias del nivel.

La promoción se produce en distintos momentos:

- al último día de clase (para el nivel poligonal: eximido en todas las materias)
- promovido en períodos de exámenes complementarios antes de la iniciación del año lectivo siguiente (diciembre y marzo).

Las jurisdicciones pueden adoptar diversos trayectos para la promoción, debiendo computarse, a los fines estadísticos, hasta el último día previo a la fecha de declaración anual.

En los casos que existe promoción continua a lo largo del ciclo lectivo se deben incluir todos los alumnos promovidos que completen un año de estudio, ciclo o cualquier otra división prevista en la secuencia de aprendizaje en dicho lapso (esto es usual, por ejemplo, en educación de adultos).

La promoción se obtiene aunque queden materias pendientes de acreditación (en general, un máximo de dos), denominadas **materias previas** y que se acreditan en períodos especiales de exámenes previos.

ALUMNO REPITIENTE: alumno que cursa por segunda o más veces el mismo año de estudio o ciclo, por no haberlo promovido en su primera oportunidad.

ÁMBITO: Hace referencia a las características demográficas del espacio socio-geográfico donde se encuentra la unidad educativa, caracterizado por la cantidad de habitantes. Se clasifica en:

- urbano: núcleos poblacionales de 2000 y más habitantes
- rural aglomerado: núcleos poblacionales de 500 a menos de 2000 habitantes.
- rural disperso: núcleos poblacionales de menos de 500 habitantes o en campo abierto.

COHORTE: Conjunto de alumnos que ingresa a un tipo de educación y nivel en un determinado año.

EDUCACIÓN FORMAL: Es aquella que permite la movilidad vertical de los alumnos, esto es, acredita para continuar los estudios en el año/ciclo/nivel siguiente. También permite la movilidad horizontal, es decir, ofrece la posibilidad de continuar el proceso en un nivel en un tipo de educación determinado, en otro tipo de educación (por ejemplo, un alumno de EGB Común que ha excedido el límite de edad para este tipo de educación, puede continuar dicho nivel en Educación de Adultos). Asimismo, se rige por normas que acreditan los estudios tanto en el plano nacional como en el internacional.

EDUCACIÓN NO FORMAL: Es aquella que complementa, amplía y/o satisface las necesidades educativas no atendidas o cubiertas por la educación formal, de manera simultánea o no, respecto de las ofertas educativas formales. Cada servicio de la educación no formal puede tener su propia jerarquización y secuenciación independiente de la educación formal como así también de otros servicios de la educación no formal. Está integrada por Pre-talleres, Talleres, Alfabetización, Formación Profesional /Capacitación Laboral, Cursos, Servicios Complementarios, Jardines maternos, Colonias educativas, Apoyo educativo como servicio independiente.

ESTABLECIMIENTO EDUCATIVO: Es la unidad institucional donde se organiza la oferta educativa, cuya creación o autorización se registra bajo un acto administrativo –ley, decreto, resolución o disposición. Existe en él una autoridad máxima como responsable pedagógico-administrativo, con una planta funcional asignada, para impartir educación a un grupo de alumnos. El establecimiento constituye la unidad organizacional que contiene en su interior a la/s unidades educativas, las cuales forman parte del establecimiento y se corresponden con cada uno de los niveles de enseñanza para los cuales se imparte educación. (Ver Unidad educativa). Un establecimiento puede funcionar en una o en varias localizaciones geográficas. En caso de ser varias, se compone de:

- a) **Sede:** es la localización donde cumple sus funciones la máxima autoridad pedagógica administrativa del establecimiento. La sede puede no tener alumnos.
- b) **Anexo:** es la localización donde funciona una sección o grupo de secciones que depende pedagógica y administrativa de una localización sede y funciona en otro lugar geográfico.

MATRÍCULA: Es la cantidad de alumnos registrados en una unidad educativa a una fecha determinada, de acuerdo con las normas pedagógicas y administrativas vigentes.

MATRÍCULA FINAL: Es la suma de Alumnos Promovidos más Alumnos No Promovidos.

PORCENTAJE DE REPITENTES: Porcentaje de alumnos inscriptos como repitentes en el período escolar.

Fórmula:

$$PR_{in}^t = \frac{R_{in}^t}{M_{in}^t} \times 100 \quad i = 1, \dots, k$$

Donde:

PR_{in}^t = Porcentaje de Repitentes del grado/año de estudio i del nivel n en el año calendario t .

R_{in}^t = Repitentes del grado/año de estudio i del nivel n en el año t .

M_{in}^t = Matricula del grado/año de estudio i del nivel n en el año t .

i = año de estudio

k = Ultimo grado/año de estudio del nivel n .

t = año calendario

n = nivel

PORCENTAJE DE SOBREDAD: Porcentaje de alumnos con edad mayor a la teórica.

Fórmula:

$$PS_{in}^t = \frac{S_{in}^t}{M_{in}^t} \times 100 \quad i = 1, \dots, k$$

Donde:

PS_{in}^t = Porcentaje de Sobreedad del grado/año de estudio i del nivel n en el año calendario t .

S_{in}^t = Alumnos con sobreedad del grado/año de estudio i del nivel n en el año t .

M_{in}^t = Matricula del grado/año de estudio i del nivel n en el año t .

i = año de estudio

k = Ultimo grado/año de estudio del nivel n .

t = año calendario

n = nivel

SECTOR: Alude a la responsabilidad de la gestión de los servicios educativos.

- **Estatal:** administrados directamente por el Estado.
- **Privado:** administrados por instituciones o personas particulares. Los establecimientos privados pueden ser no subvencionados o subvencionados por el Estado. Estos últimos reciben aportes financieros para cubrir las remuneraciones de los docentes en forma total o parcial.

UNIDAD EDUCATIVA FORMAL: Es la concreción del proyecto educativo que se organiza en un establecimiento para impartir educación formal en torno a un determinado tipo de educación y nivel.

UNIDAD EDUCATIVA NO FORMAL: Es la concreción del proyecto educativo que se organiza en un establecimiento para impartir un servicio de educación no formal.

PORCENTAJE DE PROMOVIDOS: Porcentaje de alumnos promovidos en el período escolar.

Fórmula:

$$PP_{in}^t = \frac{P_{in}^t}{MF_{in}^t} \times 100 \quad i = 1, \dots, k$$

Donde:

PP_{in}^t = Porcentaje de Promovidos del grado/año de estudio i del nivel n en el año calendario t .

P_{in}^t = Promovidos del grado/año de estudio i del nivel n en el año t .

MF_{in}^t = Matrícula Final del grado/año de estudio i del nivel n en el año t .

i = Año de estudio

k = Último grado/año de estudio del nivel n .

TASA DE DESGRANAMIENTO: Es el cociente entre la cantidad de alumnos de la cohorte que no terminaron el último año de estudios y los alumnos que ingresaron con la cohorte.

Fórmula: $D = 1 - R$

donde:

D = Desgranamiento

R = Retención

TASA DE RETENCIÓN: Cociente entre la matrícula del último grado y la matrícula que ingresó con la cohorte.

Fórmula: $R = \frac{m_{j^o}}{m_{1^o}} \times 100$

donde:

R = Retención

m_{j^o} = matrícula del grupo inicial que llegó al último año de estudio en la cohorte

m_{1^o} = matrícula del 1° año de estudio de la cohorte

SIMBOLOGÍA

-	Dato igual a cero absoluto
//	Por el carácter de la información es imposible calcular el dato
%	Por ciento. Cantidad de elementos por cada 100

Provincia del Neuquén.
Estadísticas Educativas.
Año 2009

Capítulo 1
Datos Generales de Población.



1.1. Total País Según Provincia. Población Censada en 1991 y 2001 y Variación Intercensal Absoluta y Relativa 1991-2001

Provincia	Población		Variación absoluta	Variación relativa %
	1991	2001		
Total	32.615.528	36.260.130	3.644.602	11,2
Ciudad Autónoma de Buenos Aires	2.965.403	2.776.138	-189.265	-6,4
Buenos Aires	12.594.974	13.827.203	1.232.229	9,8
24 Partidos del Gran Buenos Aires (1)	7.952.624	8.684.437	731.813	9,2
Resto de la Provincia de Buenos Aires (2)	4.642.350	5.142.766	500.416	10,8
Catamarca	264.234	334.568	70.334	26,6
Chaco	839.677	984.446	144.769	17,2
Chubut	357.189	413.237	56.048	15,7
Córdoba	2.766.683	3.066.801	300.118	10,8
Corrientes	795.594	930.991	135.397	17,0
Entre Ríos	1.020.257	1.158.147	137.890	13,5
Formosa	398.413	486.559	88.146	22,1
Jujuy	512.329	611.888	99.559	19,4
La Pampa	259.996	299.294	39.298	15,1
La Rioja	220.729	289.983	69.254	31,4
Mendoza	1.412.481	1.579.651	167.170	11,8
Misiones	788.915	965.522	176.607	22,4
Neuquén	388.833	474.155	85.322	21,9
Río Negro	506.772	552.822	46.050	9,1
Salta	866.153	1.079.051	212.898	24,6
San Juan	528.715	620.023	91.308	17,3
San Luis	286.458	367.933	81.475	28,4
Santa Cruz	159.839	196.958	37.119	23,2
Santa Fe	2.798.422	3.000.701	202.279	7,2
Santiago del Estero	671.988	804.457	132.469	19,7
Tucumán	1.142.105	1.338.523	196.418	17,2
Tierra del Fuego, Antártida e Islas del Atlántico Sur	69.369	101.079	31.710	45,7

(1) Los límites correspondientes a los 24 partidos del Gran Buenos Aires (que en 1991 comprendía 19 partidos del Gran Buenos Aires) han sido modificados a raíz de los siguientes cambios: el partido de Esteban Echeverría cede tierras a los partidos de Cañuelas, San Vicente y Presidente Perón. El partido de Florencio Varela cede tierras para el partido de Presidente Perón. El partido de General Sarmiento dejó de existir y cede parte de sus tierras al partido de Pilar. Por otra parte, el Partido de Malvinas Argentinas recibe tierras del Partido de Pilar.

(2) Los límites del Resto de la Provincia de Buenos Aires han sido modificados a raíz de los siguientes cambios: el partido de Pilar cede tierras para el partido de Malvinas Argentinas. Por otra parte, los Partidos de Cañuelas y San Vicente reciben tierras del Partido de Esteban Echeverría; el Partido Presidente Perón recibe tierras de los Partidos Florencio Varela y Esteban Echeverría; el Partido de Pilar recibe tierras del Partido de General Sarmiento.

Nota: con el fin de posibilitar la comparación entre los Censos 1991 y 2001, los datos que corresponden al año 1991 fueron reprocesados según la división político-administrativa vigente al año 2001.

Fuente: INDEC. Censo Nacional de Población y Vivienda 1991 y Censo Nacional de Población, Hogares y Viviendas 2001.

1.2. Provincia del Neuquén según departamento. Población Censada en 1991 y 2001 y Variación Intercensal Absoluta y Relativa 1991- 2001

Departamento	Población		Variación absoluta	Variación relativa %
	1991	2001		
Total	388.833	474.155	85.322	21,9
Aluminé	4.946	6.308	1.362	27,5
Añelo	4.668	7.554	2.886	61,8
Catán Lil	2.408	2.469	61	2,5
Chos Malal	11.109	14.185	3.076	27,7
Collón Curá	7.865	4.395	-3.470	-44,1
Confluencia	265.123	314.793	49.670	18,7
Huiliches	9.679	12.700	3.021	31,2
Lácar	17.085	24.670	7.585	44,4
Loncopué	5.206	6.457	1.251	24,0
Los Lagos	4.181	8.654	4.473	107,0
Minas	5.577	7.072	1.495	26,8
Ñorquín	4.136	4.628	492	11,9
Pehuenches	6.538	13.765	7.227	110,5
Picún Leufú	3.333	4.272	939	28,2
Picunches	5.812	6.427	615	10,6
Zapala	31.167	35.806	4.639	14,9

Fuente: INDEC. Censo Nacional de Población y Vivienda 1991 y Censo Nacional de Población, Hogares y Viviendas 2001.

1.3 Población por Grupos Etarios
Total País - Provincia del Neuquén
Año 2001

Edad	País	Provincia
------	------	-----------

Total	36.260.130	474.155
00-04	3.349.278	47.362
05-09	3.471.217	51.473
10-14	3.427.200	53.191
15-19	3.188.304	46.037
20-24	3.199.339	42.200
25-29	2.695.341	37.760
30-34	2.364.903	34.543
35-39	2.229.617	32.816
40-44	2.136.536	29.722
45-49	1.971.911	25.519
50-54	1.850.481	21.480
55-59	1.504.046	15.371
60-64	1.284.337	11.810
65-69	1.109.788	8.914
70-74	996.525	6.867
75-79	727.895	4.527
80-84	432.908	2.586
85-89	224.463	1.390
90-94	77.654	446
95-99	16.532	113
100 y más	1.855	28

Fuente: INDEC. Censo Nacional de Población, Hogares y Viviendas 2001.

1.4 Población de 10 Años y Más por Condición de Alfabetismo y Sexo, Según Grupos de Edad- Total País Año 2001

Grupos de edad	Población de 10 años y más	Condición de alfabetismo					
		Alfabetos			Analfabetos		
		Total	Varones	Mujeres	Total	Varones	Mujeres
Total	29.439.635	28.672.608	13.823.371	14.849.237	767.027	371.852	395.175
10-14	3.427.200	3.390.261	1.716.520	1.673.741	36.939	22.224	14.715
15-19	3.188.304	3.157.872	1.594.512	1.563.360	30.432	18.518	11.914
20-24	3.199.339	3.160.571	1.574.968	1.585.603	38.768	22.971	15.797
25-29	2.695.341	2.660.363	1.309.282	1.351.081	34.978	20.211	14.767
30-34	2.364.903	2.326.847	1.138.816	1.188.031	38.056	20.882	17.174
35-39	2.229.617	2.183.194	1.061.983	1.121.211	46.423	24.617	21.806
40-44	2.136.536	2.080.859	1.013.678	1.067.181	55.677	29.469	26.208
45-49	1.971.911	1.909.749	927.058	982.691	62.162	32.077	30.085
50-54	1.850.481	1.775.671	857.200	918.471	74.810	37.927	36.883
55-59	1.504.046	1.438.793	686.414	752.379	65.253	31.745	33.508
60-64	1.284.337	1.222.554	569.214	653.340	61.783	28.045	33.738
65-69	1.109.788	1.052.504	474.672	577.832	57.284	24.872	32.412
70-74	996.525	941.401	400.297	541.104	55.124	22.129	32.995
75-79	727.895	680.578	271.496	409.082	47.317	17.559	29.758
80 y más	753.412	691.391	227.261	464.130	62.021	18.606	43.415

(1) Los límites correspondientes a los 24 partidos del Gran Buenos Aires (que en 1991 comprendía 19 partidos del Gran Buenos Aires) han sido modificados a raíz de los siguientes cambios: el partido de Esteban Echeverría cede tierras a los partidos de Cañuelas, San Vicente y Presidente Perón. El partido de Florencio Varela cede tierras para el partido de Presidente Perón. El partido de General Sarmiento dejó de existir y cede parte de sus tierras al partido de Pilar. Por otra parte, el Partido de Malvinas Argentinas recibe tierras del Partido de Pilar.

(2) Los límites del Resto de la Provincia de Buenos Aires han sido modificados a raíz de los siguientes cambios: el partido de Pilar cede tierras para el partido de Malvinas Argentinas. Por otra parte, los Partidos de Cañuelas y San Vicente reciben tierras del Partido de Esteban Echeverría; el Partido Presidente Perón recibe tierras de los Partidos Florencio Varela y Esteban Echeverría; el Partido de Pilar recibe tierras del Partido de General Sarmiento.

Nota: con el fin de posibilitar la comparación entre los Censos 1991 y 2001, los datos que corresponden al año 1991 fueron reprocesados según la división político-administrativa vigente al año 2001.

Fuente: INDEC. Censo Nacional de Población y Vivienda 1991 y Censo Nacional de Población, Hogares y Viviendas 2001.

1.5 Población de 10 Años y Más por Condición de Alfabetismo y Sexo, Según Provincia. Total del País. Año 2001

Provincia	Población de 10 años y más	Condición de alfabetismo					
		Alfabetos			Analfabetos		
		Total	Varones	Mujeres	Total	Varones	Mujeres
Total	29.439.635	28.672.608	13.823.371	14.849.237	767.027	371.852	395.175
Ciudad de Buenos Aires	2.468.474	2.457.299	1.098.100	1.359.199	11.175	4.045	7.130
Buenos Aires	11.400.404	11.219.947	5.406.154	5.813.793	180.457	85.480	94.977
24 Partidos del Gran Buenos Aires (1)	7.140.425	7.029.314	3.379.186	3.650.128	111.111	48.849	62.262
Resto Buenos Aires (2)	4.259.979	4.190.633	2.026.968	2.163.665	69.346	36.631	32.715
Catamarca	256.906	249.372	123.478	125.894	7.534	3.858	3.676
Chaco	744.237	684.821	340.715	344.106	59.416	28.391	31.025
Chubut	329.381	319.250	159.442	159.808	10.131	4.800	5.331
Córdoba	2.522.375	2.469.251	1.185.280	1.283.971	53.124	27.784	25.340
Corrientes	715.107	668.734	326.206	342.528	46.373	23.970	22.403
Entre Ríos	928.446	899.812	435.358	464.454	28.634	15.880	12.754
Formosa	362.783	341.094	171.621	169.473	21.689	9.565	12.124
Jujuy	467.746	445.570	222.109	223.461	22.176	6.452	15.724
La Pampa	244.514	237.940	117.704	120.236	6.574	3.656	2.918
La Rioja	224.375	218.829	108.529	110.300	5.546	3.075	2.471
Mendoza	1.277.413	1.236.372	595.533	640.839	41.041	20.176	20.865
Misiones	717.109	672.801	337.150	335.651	44.308	21.203	23.105
Neuquén	375.320	362.506	179.875	182.631	12.814	6.106	6.708
Río Negro	440.867	424.242	209.727	214.515	16.625	8.043	8.582
Salta	812.920	775.007	384.108	390.899	37.913	15.206	22.707
San Juan	488.879	474.455	228.258	246.197	14.424	7.824	6.600
San Luis	289.622	281.080	138.676	142.404	8.542	4.911	3.631
Santa Cruz	154.821	152.596	78.010	74.586	2.225	1.109	1.116
Santa Fe	2.484.416	2.423.251	1.163.353	1.259.898	61.165	30.544	30.621
Santiago del Estero	607.782	571.067	284.309	286.758	36.715	19.030	17.685
Tierra del Fuego, Antártida Argentina e Islas del Atlántico Sur	78.839	78.310	40.155	38.155	529	237	292
Tucumán	1.046.899	1.009.002	489.521	519.481	37.897	20.507	17.390

Fuente: INDEC. Censo Nacional de Población, Hogares y Viviendas 2001.

**1.6 Población de 10 Años o Más por Condición de Alfabetismo y Sexo
Según Departamento. Provincia del Neuquén
Año 2001**

Departamento	Población de 10 años o más	Condición de alfabetismo					
		Alfabetos			Analfabetos		
		Total	Varones	Mujeres	Total	Varones	Mujeres
Total	375.320	362.506	179.875	182.631	12.814	6.106	6.708
Aluminé	4.863	4.485	2.374	2.111	378	191	187
Añelo	5.774	5.402	2.983	2.419	372	207	165
Catán Lil	1.940	1.564	912	652	376	204	172
Chos Malal	10.996	10.331	5.165	5.166	665	345	320
Collón Curá	3.277	3.022	1.549	1.473	255	129	126
Confluencia	251.830	246.169	119.936	126.233	5.661	2.511	3.150
Huiliches	9.912	9.211	4.708	4.503	701	325	376
Lácar	19.337	18.902	9.511	9.391	435	207	228
Loncopué	4.978	4.520	2.332	2.188	458	239	219
Los Lagos	6.961	6.797	3.605	3.192	164	80	84
Minas	5.349	4.761	2.555	2.206	588	322	266
Ñorquín	3.597	3.244	1.751	1.493	353	205	148
Pehuenches	10.175	9.605	5.298	4.307	570	296	274
Picún Leufú	3.303	3.082	1.664	1.418	221	119	102
Picunches	4.881	4.528	2.347	2.181	353	162	191
Zapala	28.147	26.883	13.185	13.698	1.264	564	700

Fuente: INDEC. Censo Nacional de Población, Hogares y Viviendas 2001.

1.7 Población de 3 Años y Más por Condición de Asistencia Escolar y Sector de Gestión, Según Sexo y Edad. Total País. Año 2001

Edad	Población de 3 años y más	Condición de asistencia escolar					
		Asiste			No asiste		
		Total	Sector de gestión		Total	Asistió	Nunca asistió
			Estatal	Privado			

Total	34.262.181	11.171.446	8.681.802	2.489.644	23.090.735	21.182.351	1.908.384
3	670.597	200.516	120.459	80.057	470.081	8.066	462.015
4	680.732	328.283	215.931	112.352	352.449	9.949	342.500
5	714.495	562.998	427.587	135.411	151.497	7.785	143.712
6	690.689	663.783	524.740	139.043	26.906	5.253	21.653
7	684.313	673.886	535.260	138.626	10.427	4.321	6.106
8	686.046	677.060	541.916	135.144	8.986	4.641	4.345
9	695.674	687.319	552.755	134.564	8.355	5.047	3.308
10	726.456	716.644	579.214	137.430	9.812	6.027	3.785
11	694.137	683.468	549.497	133.971	10.669	7.265	3.404
12	669.348	654.344	517.131	137.213	15.004	11.696	3.308
13	668.646	639.498	496.440	143.058	29.148	24.865	4.283
14	668.613	614.585	470.996	143.589	54.028	49.825	4.203
15	662.686	570.427	433.395	137.032	92.259	87.808	4.451
16	637.709	505.787	376.390	129.397	131.922	127.001	4.921
17	621.577	449.835	330.044	119.791	171.742	166.805	4.937
18	622.219	361.577	285.148	76.429	260.642	254.824	5.818
19	644.113	297.584	246.065	51.519	346.529	340.073	6.456
20	643.693	252.685	204.584	48.101	391.008	383.319	7.689
21	663.479	229.128	181.842	47.286	434.351	426.641	7.710
22	646.936	195.057	154.066	40.991	451.879	443.134	8.745
23	634.442	168.500	132.957	35.543	465.942	457.158	8.784
24	610.789	141.307	111.311	29.996	469.482	460.855	8.627
25-29	2.695.341	388.424	299.177	89.247	2.306.917	2.263.245	43.672
30-39	4.594.520	278.318	212.738	65.580	4.316.202	4.212.895	103.307
40-49	4.108.447	131.199	100.845	30.354	3.977.248	3.840.665	136.583
50-59	3.354.527	58.834	46.720	12.114	3.295.693	3.135.227	160.466
60-69	2.394.125	23.521	19.875	3.646	2.370.604	2.216.785	153.819
70-79	1.724.420	11.576	10.104	1.472	1.712.844	1.565.505	147.339
80 y más	753.412	5.303	4.615	688	748.109	655.671	92.438

Fuente: INDEC. Censo Nacional de Población, Hogares y Viviendas 2001.

**1.8 Población de 3 Años y Más por Condición de Asistencia Escolar y Sector de Gestión, Según Provincia. Total del País
Año 2001**

Provincia	Población de 3 años y más	Condición de asistencia escolar					
		Asiste			No asiste		
		Total	Sector de gestión		Total	Asistió	Nunca asistió
Estatal	Privado						
Total	34.262.181	11.171.446	8.681.802	2.489.644	23.090.735	21.182.351	1.908.384
Ciudad de Buenos Aires	2.679.480	751.703	441.071	310.632	1.927.777	1.871.352	56.425
Buenos Aires	13.115.079	4.234.897	3.133.875	1.101.022	8.880.182	8.304.900	575.282
24 Partidos del Gran Buenos Aires (1)	8.229.657	2.672.999	1.917.468	755.531	5.556.658	5.158.468	398.190
Resto Buenos Aires (2)	4.885.422	1.561.898	1.216.407	345.491	3.323.524	3.146.432	177.092
Catamarca	311.538	112.430	99.876	12.554	199.108	177.256	21.852
Chaco	916.857	319.475	298.838	20.637	597.382	490.203	107.179
Chubut	389.510	135.334	120.638	14.696	254.176	228.080	26.096
Córdoba	2.906.266	922.031	672.009	250.022	1.984.235	1.850.713	133.522
Corrientes	867.450	306.035	274.184	31.851	561.415	480.511	80.904
Entre Ríos	1.090.708	348.119	271.940	76.179	742.589	676.977	65.612
Formosa	451.704	165.596	153.205	12.391	286.108	238.558	47.550
Jujuy	570.659	219.291	194.982	24.309	351.368	300.906	50.462
La Pampa	283.934	85.421	75.171	10.250	198.513	179.445	19.068
La Rioja	271.945	101.475	94.022	7.453	170.470	154.645	15.825
Mendoza	1.493.742	476.870	393.531	83.339	1.016.872	918.943	97.929
Misiones	891.555	308.567	259.274	49.293	582.988	490.001	92.987
Neuquén	446.507	163.998	150.759	13.239	282.509	252.908	29.601
Río Negro	521.206	183.994	159.794	24.200	337.212	300.551	36.661
Salta	999.966	367.150	318.394	48.756	632.816	542.201	90.615
San Juan	580.563	190.199	158.844	31.355	390.364	351.498	38.866
San Luís	344.693	115.035	100.026	15.009	229.658	209.264	20.394
Santa Cruz	184.941	67.795	59.315	8.480	117.146	108.399	8.747
Santa Fe	2.851.489	903.208	684.238	218.970	1.948.281	1.818.179	130.102
Santiago del Estero	746.262	248.427	215.824	32.603	497.835	429.241	68.594
Tierra del Fuego, Antártica Argentina e Islas del Atlántico Sur	94.979	38.223	31.380	6.843	56.756	53.472	3.284
Tucumán	1.251.148	406.173	320.612	85.561	844.975	754.148	90.827

Fuente: INDEC. Censo Nacional de Población, Hogares y Viviendas 2001.

1.9 Población de 3 Años o Más por Condición de Asistencia Escolar y Sector de Gestión Según Edad.
Provincia del Neuquén.
Año 2001

Edad	Población de 3 años o más	Condición de asistencia escolar					
		Asiste			No asiste		
		Total	Sector de gestión		Total	Asistió	Nunca asistió
			Estatál	Privado			

Total	446.507	163.998	150.759	13.239	282.509	252.908	29.601
3	9.573	2.309	1.657	652	7.264	119	7.145
4	10.141	4.273	3.538	735	5.868	163	5.705
5	10.197	8.182	7.519	663	2.015	91	1.924
6	10.052	9.880	9.285	595	172	56	116
7	10.071	9.992	9.322	670	79	39	40
8	10.410	10.336	9.712	624	74	45	29
9	10.743	10.676	10.079	597	67	43	24
10	11.411	11.322	10.677	645	89	57	32
11	10.896	10.810	10.221	589	86	60	26
12	10.449	10.325	9.745	580	124	103	21
13	10.441	10.129	9.458	671	312	267	45
14	9.994	9.365	8.693	672	629	580	49
15	9.926	8.650	8.009	641	1.276	1.240	36
16	9.515	7.737	7.079	658	1.778	1.734	44
17	9.112	6.713	6.174	539	2.399	2.360	39
18	8.924	5.387	5.016	371	3.537	3.489	48
19	8.560	4.195	3.888	307	4.365	4.320	45
20	8.491	3.221	2.943	278	5.270	5.196	74
21	8.707	2.794	2.494	300	5.913	5.825	88
22	8.590	2.184	1.961	223	6.406	6.291	115
23	8.286	1.889	1.674	215	6.397	6.312	85
24	8.126	1.550	1.379	171	6.576	6.486	90
25-29	37.760	4.548	3.943	605	33.212	32.699	513
30-39	67.359	4.332	3.637	695	63.027	61.336	1.691
40-49	55.241	2.129	1.721	408	53.112	50.503	2.609
50-59	36.851	748	642	106	36.103	32.963	3.140
60-69	20.724	212	190	22	20.512	17.869	2.643
70-79	11.394	74	70	4	11.320	9.313	2.007

Fuente: INDEC. Censo Nacional de Población, Hogares y Viviendas 2001.

Provincia del Neuquén.
Estadísticas Educativas.
Año 2009

Capítulo 2
Datos Generales del Sistema
Educativo Neuquino.



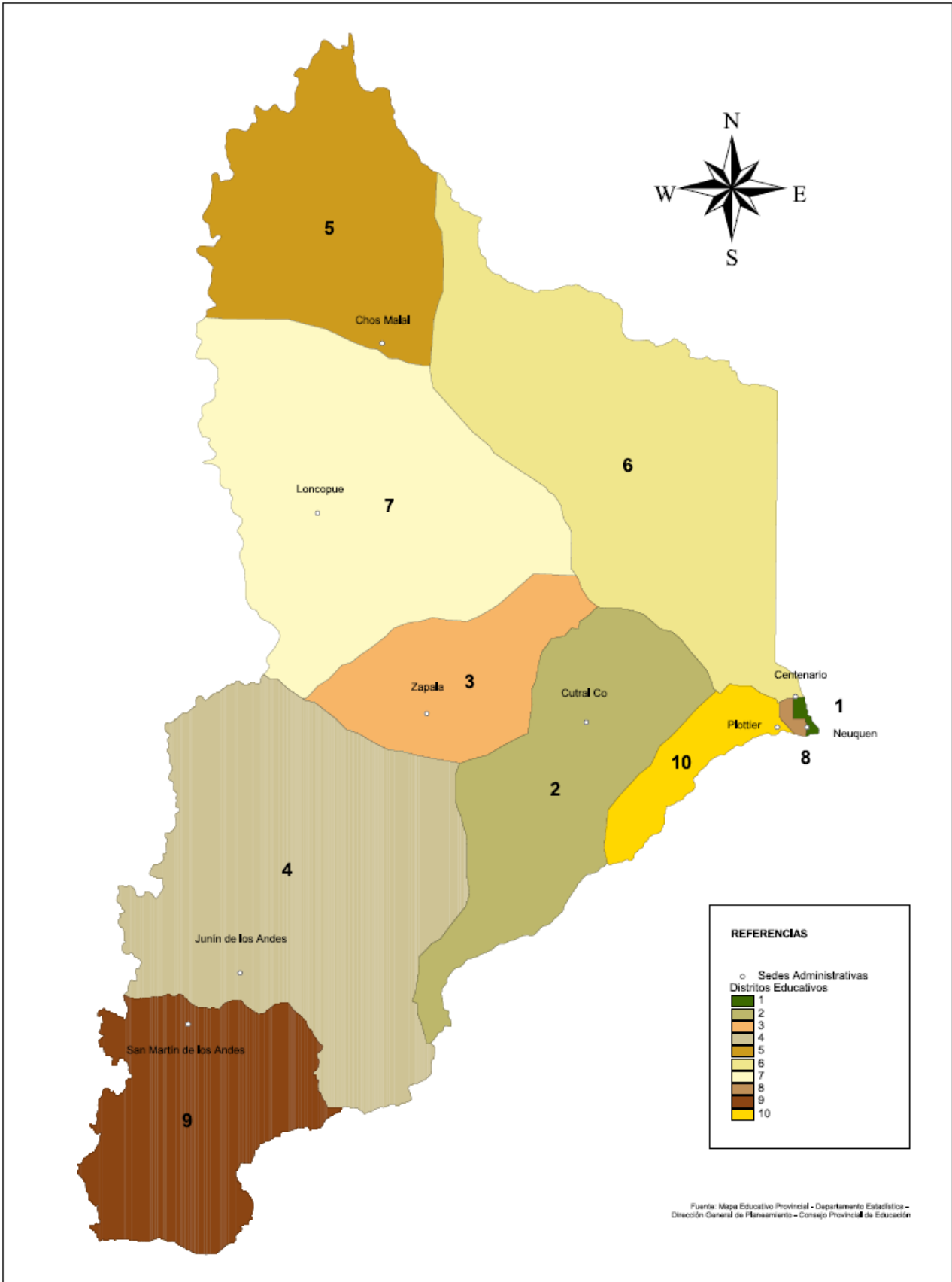

**2.1 Establecimientos Educativos por Sector Según Departamento.
Provincia del Neuquén
Año 2009**

Departamento	Total	Sector	
		Estatal	Privado
Total	747	652	95
Aluminé	29	26	3
Añelo	16	16	-
Catán Lil	17	16	1
Chos Malal	36	34	2
Collón Curá	12	12	-
Confluencia	362	296	66
Huiliches	36	29	7
Lacar	43	34	9
Loncopué	17	17	-
Los Lagos	18	15	3
Minas	31	30	1
Norquín	19	19	-
Pehuenches	26	26	-
Picún Leufú	12	12	-
Picunches	18	18	-
Zapala	55	52	3

"Fuente: Relevamiento Anual 2009 -DINIECE- Estadísticas Educativas- Dirección General de Planeamiento Educativo- Consejo Provincial de Educación."

**Establecimientos Educativos por Sector Según Departamento.
Provincia del Neuquén. Año 2009**

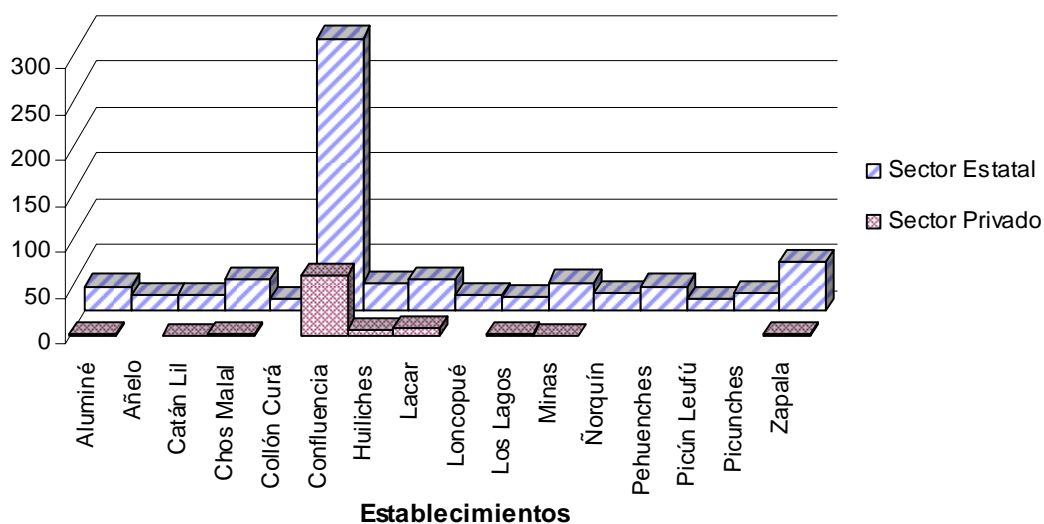

"Fuente: Relevamiento Anual 2009 -DINIECE- Estadísticas Educativas- Dirección General de Planeamiento Educativo- Consejo Provincial de Educación."

**2.2 Unidades Educativas por Sector Según Formalidad, Tipo de Educación y Nivel.
Provincia del Neuquén.
Año 2009**

Formalidad	Tipo de Educación	Nivel	Total	Estatal	Privado
Total			1.113	978	135
EDUCACIÓN FORMAL	Común	Inicial	264	225	39
		Primario	353	321	32
		Medio	117	92	25
		Superior No Universitario	29	16	13
	Especial	Inicial	21	20	1
		Primario	34	33	1
		Medio	2	2	-
	Adultos	Primario	63	57	6
		Medio	53	50	3
	Artística	Superior No Universitario	4	3	1
Total Educación Formal			940	819	121
EDUCACIÓN NO FORMAL	Artística		13	12	1
	Estimulación Temprana		13	12	1
	Formación Profesional		81	72	9
	Integración		32	32	-
	Servicios Complementarios		21	20	1
	Talleres de Especial		12	11	1
	Trayecto Técnico Profesional		1	-	1
Total Educación No Formal			173	159	14

Fuente: Relevamiento Anual 2009 -DINIECE- Estadísticas Educativas- Dirección General de Planeamiento Educativo- Consejo Provincial de Educación.

**Unidades Educativas de Educación Formal por Sector.
Tipo de Educación y Nivel. Provincia del Neuquén.
Año 2009**

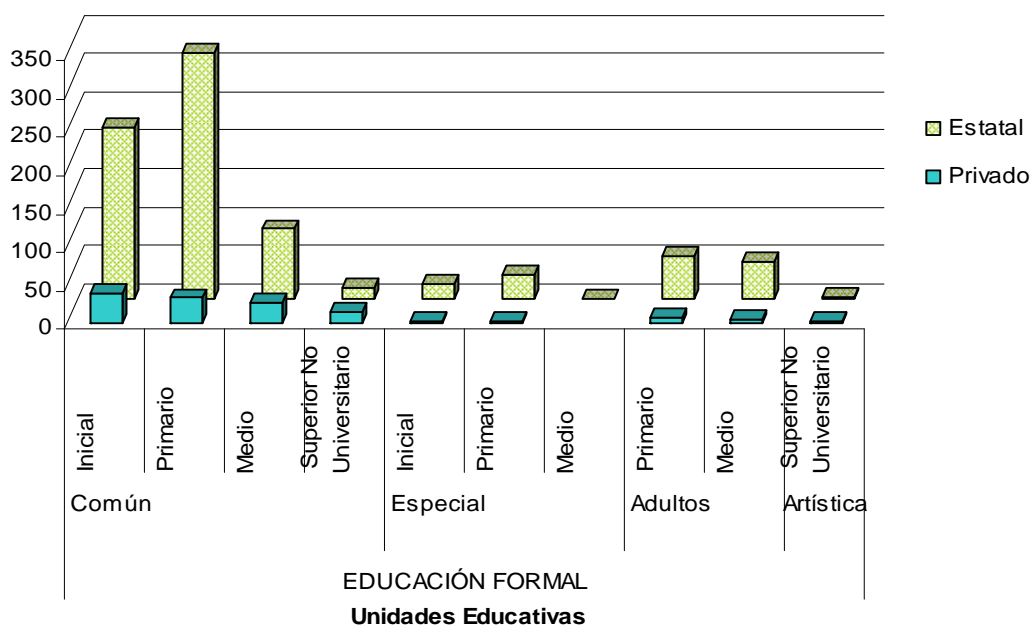

Fuente: Relevamiento Anual 2009 -DINIECE- Estadísticas Educativas- Dirección General de Planeamiento Educativo- Consejo Provincial de Educación.

**Unidades Educativas de Educación No Formal por Sector.
Tipo de Educación y Nivel. Provincia del Neuquén. Año 2009**

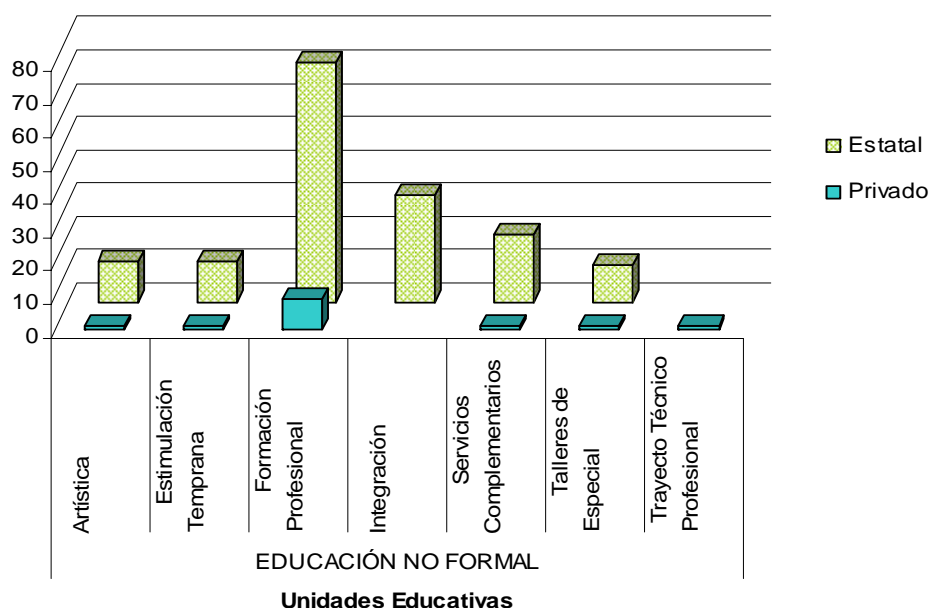

Fuente: Relevamiento Anual 2009 -DINIECE- Estadísticas Educativas- Dirección General de Planeamiento Educativo- Consejo Provincial de Educación.

**2.3 Matrícula por Sector Según Formalidad, Tipo de Educación y Nivel.
Provincia del Neuquén.
Año 2009**

Formalidad	Tipo de Educación	Nivel	Total	Estat	Privado
Total			189.969	165.573	24.396
EDUCACIÓN FORMAL	Común	Inicial	18.833	15.950	2.883
		Primario	79.441	71.657	7.784
		Medio	45.396	39.694	5.702
		Superior No Universitario	9.639	4.878	4.761
	Especial	Inicial	189	169	20
		Primario	1.096	1.081	15
		Medio	3	3	-
		Estimulación temprana	102	99	3
	Adultos	Primario	3.056	2.882	174
		Medio	13.633	12.377	1.256
Artística	Superior No Universitario	832	798	34	
Total Educación Formal			172.220	149.588	22.632
EDUCACIÓN NO FORMAL	Artística		5.223	5.131	92
	Formación Profesional		12.148	10.548	1.600
	Servicios Complementarios		18.778	18.760	18
	Talleres de Especial		327	306	21
	Trayecto Técnico Profesional		51	-	51
Total Educación No Formal			17.749	15.985	1.764

Nota: (*) Servicios Complementarios : Incluyen las Plantas de Campamentos, C.E.F's y Albergues Estudiantiles.

Como gran parte de los alumnos que concurren a estos servicios también forman parte de la matrícula formal o no formal, no se suman al total de la matrícula.

Fuente: Relevamiento Anual 2009 -DINIECE- Estadísticas Educativas- Dirección General de Planeamiento Educativo- Consejo Provincial de Educación.

**2.4 Cargos Docentes y Horas Cátedras por Sector Según Tipo de Educación y Nivel.
Provincia del Neuquén.
Año 2009**

Tipo de Educación	Nivel	Total		Estatal		Privado	
		Cargos Docentes	Horas Cátedras	Cargos Docentes	Horas Cátedras	Cargos Docentes	Horas Cátedras
Total		15.534	120.650	13.881	103.107	1.653	17.543
Común	Inicial	1.888	46	1.599	-	289	46
	Primario/ Egb 1y2	6.998	18	6.341	-	657	18
	Egb3	56	675	-	-	56	675
	Medio/Polimodal	3.327	78.599	3.026	68.953	301	9.646
	Superior No Universitario	406	20.662	253	13.289	153	7.373
Especial	Todos los niveles	997	-	980	-	17	-
Adultos	Primario/Egb 1y2	263	26	239	26	24	-
	Medio	515	14.085	491	13.914	24	171
Artística	Superior No Universitario	36	1.887	30	1.887	6	-
Artística		91	2.226	85	2226	6	-
Formación Profesional		752	1.728	635	1517	117	211
Servicios Complementarios		205	1.295	202	1295	3	-
Trayecto Técnico Profesional		-	78	-	-	-	78

Fuente: Relevamiento Anual 2009 -DINIECE- Estadísticas Educativas- Dirección General de Planeamiento Educativo- Consejo Provincial de Educación.

Cargos Docentes y Horas Cátedras Según Sector. Tipo de Educación Común. Nivel Inicial. Provincia del Neuquén. Año 2009

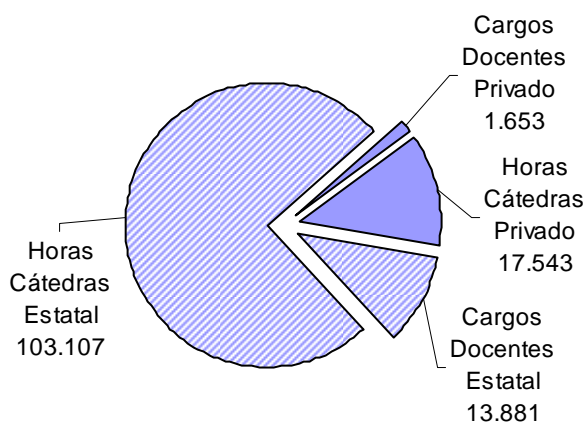

Fuente: Relevamiento Anual 2009 -DINIECE- Estadísticas Educativas- Dirección General de Planeamiento Educativo- Consejo Provincial de Educación

Provincia del Neuquén.
Estadísticas Educativas.
Año 2009

Capítulo 3
Tipo de Educación Común.
Nivel Inicial.



3.1 Unidades Educativas, Matrícula y Variación Porcentual Según Año Calendario Tipo de Educación Común. Nivel Inicial
Provincia del Neuquén
Período 1998-2009

Año	Unidades Educativas	Matrícula	Variación (en %)	
			Unidades Educativas	Matrícula
1998	237	16.861	-	-
1999	252	16.905	6,33	0,26
2000	260	17.389	3,17	2,86
2001	267	17.881	2,69	2,83
2002	263	18.058	-1,50	0,99
2003	267	18.325	1,52	1,48
2004	269	18.060	0,75	-1,45
2005	270	18.287	0,37	1,26
2006	265	18.148	-1,85	-0,76
2007	271	18.218	2,26	0,39
2008	273	18.259	0,74	0,23
2009	264	18.833	-3,30	3,14

Nota: Hasta el año 2007 en nivel inicial se contaban los alumnos de las salas de 3, 4 y 5 años. El resto (de 0 a 2 años) se contaba dentro de jardín maternal. A partir de 2008, de acuerdo a la nueva Ley de Educación Nacional, se considera todo como de nivel inicial.
Fuente: Relevamientos Anuales 1998-2009 -DINIECE- Departamento Estadística -Dirección General de Planeamiento - Consejo Provincial de Educación.

Unidades Educativas Según Año Calendario.
Tipo de Educación Común. Nivel Inicial. Provincia del Neuquén. Período 1998-2009

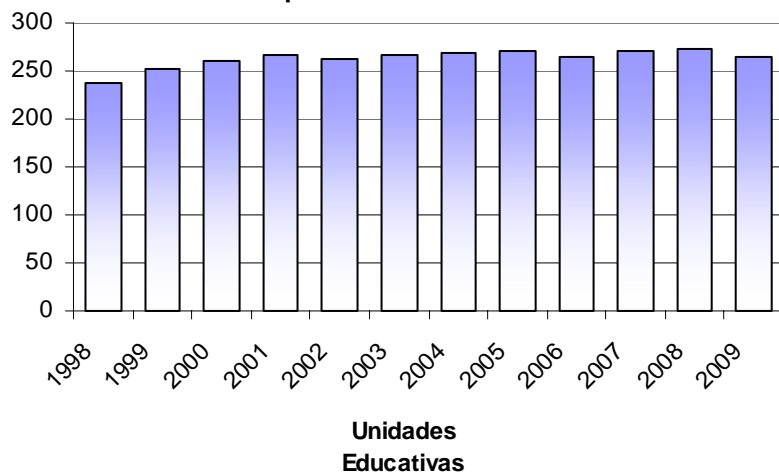

Nota: Hasta el año 2007 en nivel inicial se contaban los alumnos de las salas de 3, 4 y 5 años. El resto (de 0 a 2 años) se contaba dentro de jardín maternal. A partir de 2008, de acuerdo a la nueva Ley de Educación Nacional, se considera todo como de nivel inicial.
Fuente: Relevamientos Anuales 1998-2009 -DINIECE- Departamento Estadística – Dirección General de Planeamiento - Consejo Provincial de Educación

**Matrícula Según Año Calendario.
Tipo de Educación Común. Nivel Inicial. Provincia del
Neuquén. Período 1998-2009**

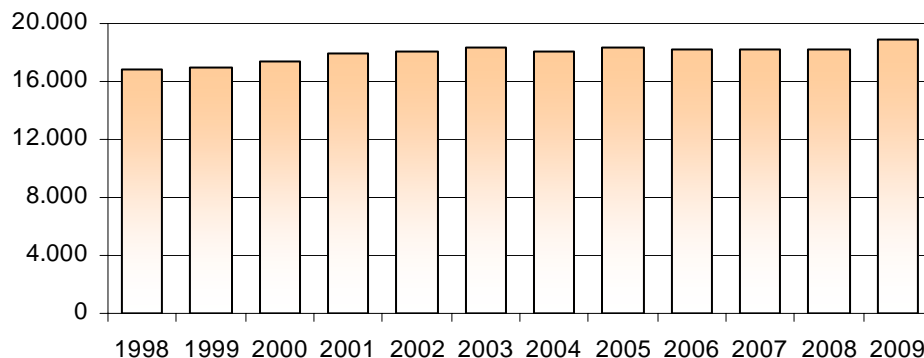

Matrícula

Nota: Hasta el año 2007 en nivel inicial se contaban los alumnos de las salas de 3, 4 y 5 años. El resto (de 0 a 2 años) se contaba dentro de jardín maternal.

A partir de 2008, de acuerdo a la nueva Ley de Educación Nacional, se considera todo como de nivel inicial.

Fuente: Relevamientos Anuales 1998-2009 -DINIECE- Departamento Estadística – Dirección General de Planeamiento - Consejo Provincial de Educación

**3.2 Unidades Educativas, Matrícula e Incidencia Según Ámbito.
Tipo de Educación Común. Nivel Inicial.
Provincia del Neuquén
Año 2009**

Ámbito	Unidades Educativas		Matrícula	
	Absoluto	(en %)	Absoluto	(en %)

Total	264	100,00	18.833	100,00
Rural Aglomerado	15	5,68	455	2,42
Rural Disperso	92	34,85	643	3,41
Urbano	157	59,47	17.735	94,17

Fuente: Relevamiento Anual 2009 -DINIECE- Departamento Estadística - Dirección General de Planeamiento - Consejo Provincial de Educación.

**Unidades Educativas en Porcentaje Según Ámbito.
Tipo de Educación Común. Nivel Inicial.
Provincia del Neuquén. Año 2009**

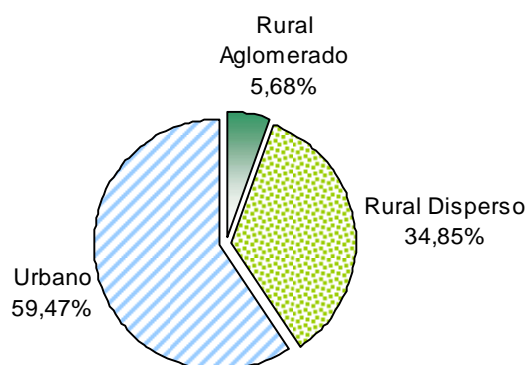

**Matrícula en Porcentaje Según Ámbito.
Tipo de Educación Común.
Nivel Inicial. Provincia del Neuquén. Año 2009**

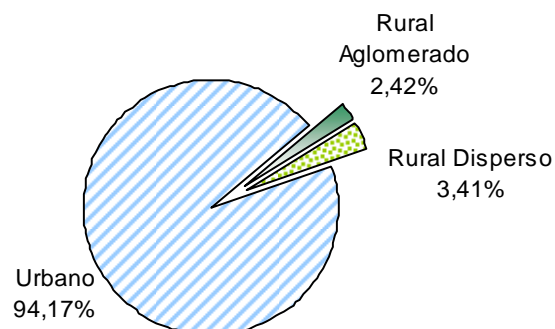

Fuente: Relevamiento Anual 2009 -DINIECE- Departamento Estadística - Dirección General de Planeamiento Educativo Consejo Provincial de Educación

3.3 Unidades Educativas, Matrícula y Cargos Docentes por Sector Según Distrito.
Tipo de Educación Común. Nivel Inicial
Provincia del Neuquén
Año 2009

Distrito	Unidades Educativas			Matrícula			Cargos Docentes		
	Total	Estatal	Privado	Total	Estatal	Privado	Total	Estatal	Privado
Total	264	225	39	18.833	15.950	2.883	1.888	1.599	289
I	40	25	15	3.806	2.665	1.141	366	264	102
II	32	31	1	2.377	2.152	225	253	234	19
III	37	35	2	1.500	1.245	255	135	106	29
IV	26	24	2	840	798	42	89	87	2
V	38	36	2	1.080	1.041	39	112	104	8
VI	16	14	2	2.027	1.804	223	203	183	20
VII	11	11	-	493	493	-	51	51	-
VIII	24	19	5	3.753	3.443	310	378	346	32
IX	21	16	5	1.688	1.301	387	187	132	55
X	19	14	5	1.269	1.008	261	114	92	22

Nota: a partir de Agosto de 2008 se incorporan los distritos IX y X.

Fuente: Relevamiento Anual 2009 -DINIECE- Departamento Estadística - Dirección General de Planeamiento - Consejo Provincial de Educación

Unidades Educativas por Sector Según Distrito.
Tipo de Educación Común. Nivel Inicial.
Provincia del Neuquén. Año 2009

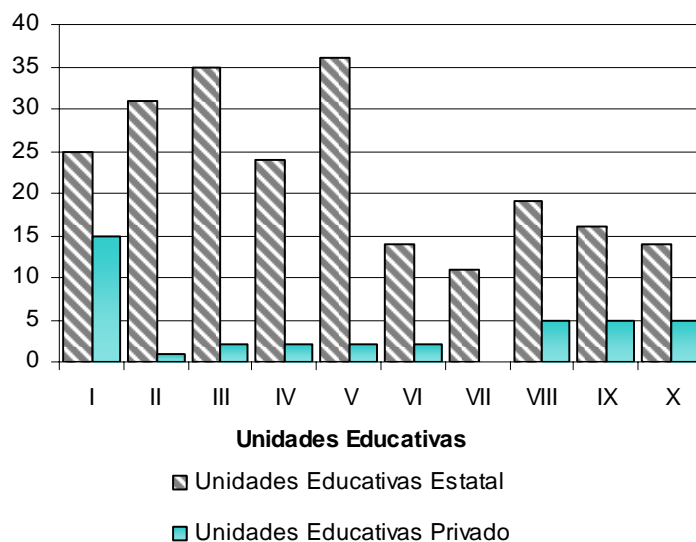

Nota: a partir de Agosto de 2008 se incorporan los distritos IX y X.

Fuente: Relevamiento Anual 2009 -DINIECE- Departamento Estadística - Dirección General de Planeamiento -Consejo Provincial de Educación

**Matrícula por Sector Según Distrito.
Tipo de Educación Común. Nivel Inicial.
Provincia del Neuquén. Año 2009**

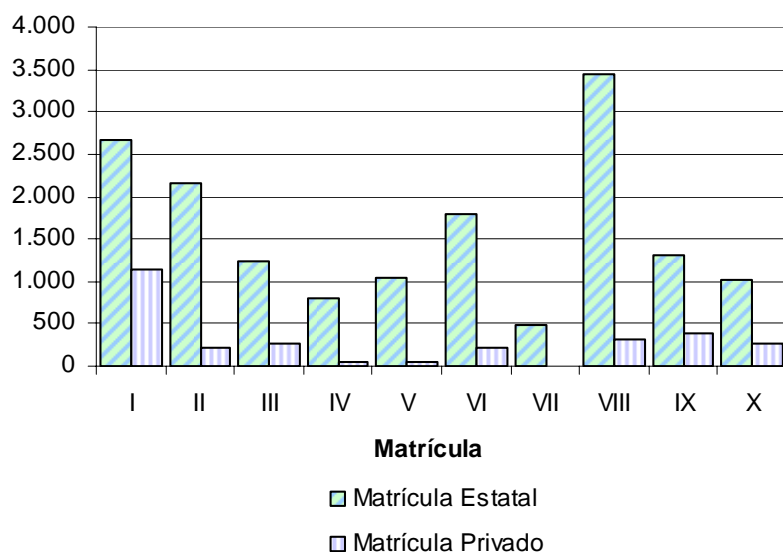

Nota: a partir de Agosto de 2008 se incorporan los distritos IX y X.

Fuente: Relevamiento Anual 2009 -DINIECE- Departamento Estadística - Dirección General de Planeamiento - Consejo Provincial de Educación

**Cargos Docentes por Sector Según Distrito.
Tipo de Educación Común. Nivel Inicial.
Provincia del Neuquén. Año 2009**

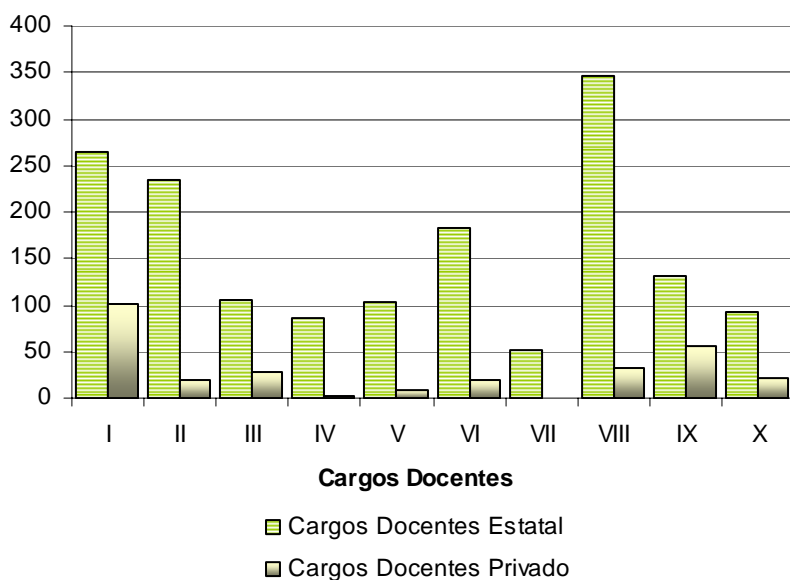

Nota: a partir de Agosto de 2008 se incorporan los distritos IX y X.

Fuente: Relevamiento Anual 2009 -DINIECE- Departamento Estadística - Dirección General de Planeamiento - Consejo Provincial de Educación

**3.4 Matrícula por Año Calendario Según Año de Estudio.
Tipo de Educación Común. Nivel Inicial.
Provincia del Neuquén.
Período 1999-2009**

Año de estudio	Año Calendario										
	1999	2000	2001	2002	2003	2004	2005	2006	2007	2008(*)	2009

Total	16.905	17.389	17.881	18.058	18.325	18.060	18.287	18.148	18.218	18.259	18.833
Deambulatorios	-	-	-	-	-	-	-	-	-	54	18
Lactantes	-	-	-	-	-	-	-	-	-	10	15
Sala de 2	-	-	-	-	-	-	-	-	-	150	192
Sala de 3	1.067	1.168	1.463	1.408	1.478	1.490	1.437	1.651	1.885	1.575	1.885
Sala de 4	5.050	5.361	5.493	5.769	5.804	5.661	6.212	6.136	6.018	6.409	6.557
Sala de 5	10.788	10.860	10.925	10.881	11.043	10.909	10.638	10.361	10.315	10.061	10.166

(*)Nota: A partir del año 2008 se incluye dentro del nivel inicial lo que antes se consideraba jardín maternal: deambulatorios, lactantes y sala de 2 años.

Fuente: Relevamientos Anuales 1999-2009 -DINIECE- Departamento Estadística - Dirección General de Planeamiento. Consejo Provincial de Educación

**Matrícula por Año Calendario Según Año de Estudio. Tipo de Educación Común. Nivel Inicial.
Provincia del Neuquén. Período 1999-2009**

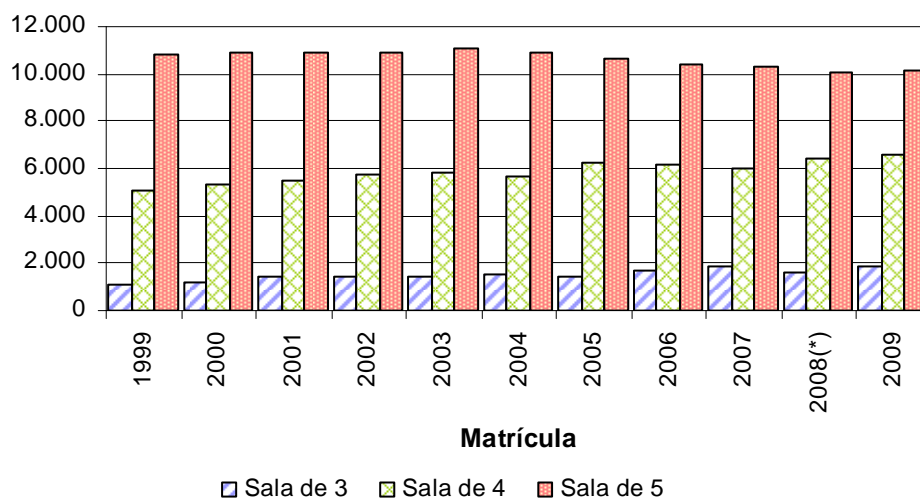

(*)Nota: A partir del año 2008 se incluye dentro del nivel inicial lo que antes se consideraba jardín maternal: deambulatorios, lactantes y sala de 2 años.

Fuente: Relevamientos Anuales 1999-2009 -DINIECE- Departamento Estadística - Dirección General de Planeamiento. Consejo Provincial de Educación

3.5 Variación de Matrícula por Año Calendario Según Año de Estudio.
Tipo de Educación Común. Nivel Inicial
Provincia del Neuquén
Período 1998-2009

Año de estudio	Variación (en %)										
	1998-1999	1999-2000	2000-2001	2001-2002	2002-2003	2003-2004	2004-2005	2005-2006	2006-2007	2007-2008(*)	2008-2009
Total	0,26	2,86	2,83	0,99	1,48	-1,45	1,26	-0,76	0,39	-0,95	3,14
Sala de 3	-1,48	9,47	25,26	-3,76	4,97	0,81	-3,56	14,89	14,17	-16,45	19,68
Sala de 4	3,38	6,16	2,46	5,02	0,61	-2,46	9,73	-1,22	-1,92	6,50	2,31
Sala de 5	-0,96	0,67	0,60	-0,40	1,49	-1,21	-2,48	-2,60	-0,44	-2,46	1,04

(*) Nota: Si bien a partir del año 2008 se incluye jardín maternal en nivel inicial, en este cuadro y a los fines que los datos sean comparables, solamente se tomaron las salas de 3, 4 y 5 años.
 Fuente: Relevamientos Anuales 1998 - 2009 -DINIECE- Departamento Estadística - Dirección General de Planeamiento. Consejo Provincial de Educación.

Variación de Matrícula por Año Calendario Según Año de Estudio.
Tipo de Educación Común. Provincia del Neuquén.
Período 1998-2009

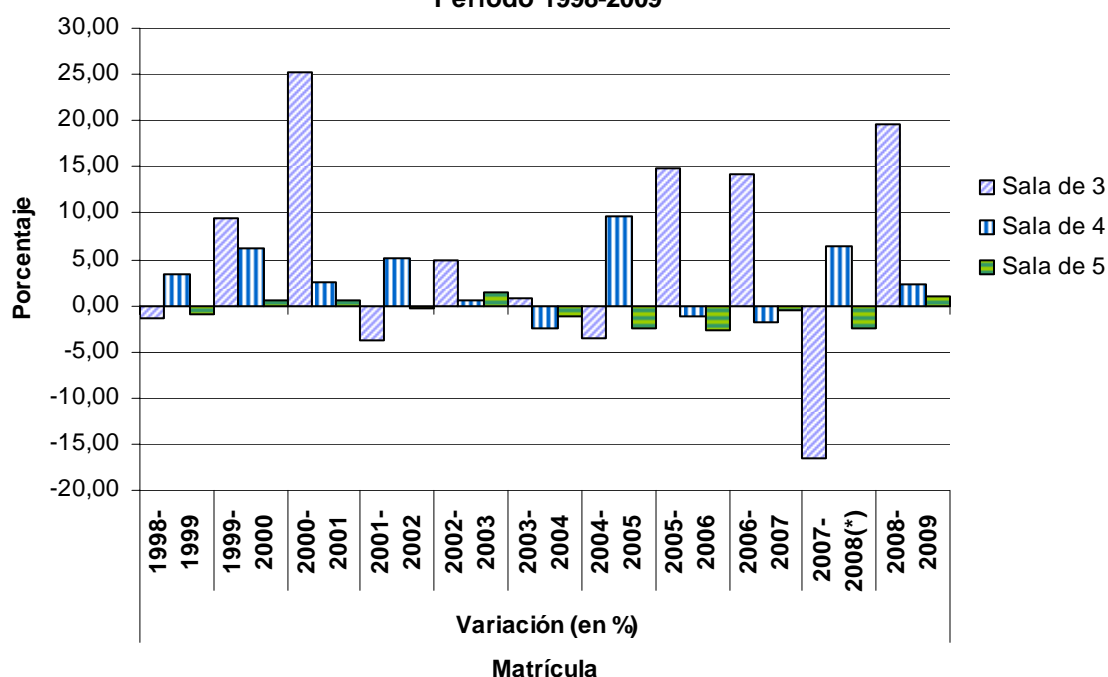

(*) Nota: Si bien a partir del año 2008 se incluye jardín maternal en nivel inicial, en este cuadro y a los fines que los datos sean comparables, solamente se tomaron las salas de 3, 4 y 5 años.
 Fuente: Relevamientos Anuales 1998 - 2009 -DINIECE- Departamento Estadística - Dirección General de Planeamiento. Consejo Provincial de Educación.

3.6 Matrícula por Año de Estudio Según Departamento. Tipo de Educación Común. Nivel Inicial.
Provincia del Neuquén.
Año 2009

Departamento	Total Matrícula	Año de Estudio					
		Deambulatorios	Lactantes	Sala de 2	Sala de 3	Sala de 4	Sala de 5

Total	18.833	18	15	192	1.885	6.557	10.166
Aluminé	307	-	-	-	41	101	165
Añelo	436	-	-	-	30	146	260
Catán Lil	98	-	-	-	17	34	47
Chos Malal	550	-	-	9	102	204	235
Collón Curá	253	-	-	28	52	79	94
Confluencia	11.862	18	10	70	1.160	4.155	6.449
Huiliches	516	-	-	1	29	202	284
Lacar	1.183	-	-	43	93	433	614
Loncopué	220	-	-	-	10	96	114
Los Lagos	505	-	-	12	81	188	224
Minas	277	-	-	-	60	95	122
Ñorquín	120	-	-	-	4	43	73
Pehuenches	681	-	-	-	35	159	487
Picún Leufú	185	-	-	-	42	69	74
Picunches	285	-	-	-	31	111	143
Zapala	1.355	-	5	29	98	442	781

Fuente: Relevamiento Anual - 2009 -DINIECE- Departamento Estadística - Dirección General de Planeamiento.
 Consejo Provincial de Educación.

Matrícula Según Departamento.
Tipo de Educación Común. Nivel Inicial.
Provincia del Neuquén

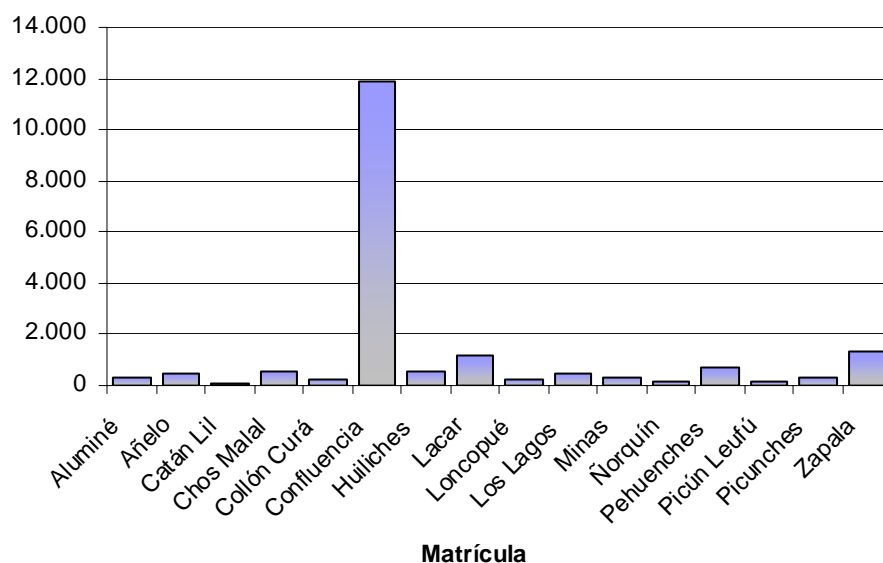

Fuente: Relevamiento Anual- 2009 -DINIECE- Departamento Estadística - Dirección General de Planeamiento.
 Consejo Provincial de Educación.

**Comparación Porcentual de la Matrícula por Año de Estudio
Según Departamento. Tipo de Educación Común. Nivel Inicial.
Provincia del Neuquén. Año 2009**

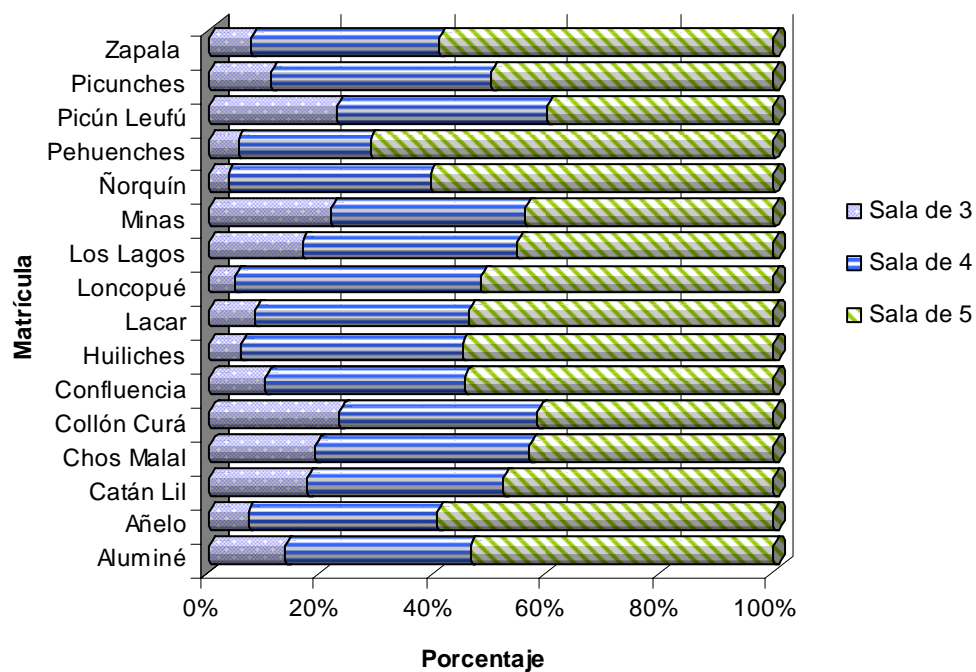

Fuente: Relevamiento Anual - 2009 -DINIECE- Departamento Estadística - Dirección General de Planeamiento. Consejo Provincial de Educación.

3.7 Secciones por Año Calendario Según Distrito
Tipo de Educación Común. Nivel Inicial
Provincia del Neuquén.
Período 1998-2009

Distrito	Año calendario											
	1998	1999	2000	2001	2002	2003	2004	2005	2006	2007	2008 (**)	2009
Total	776	787	815	837	856	860	860	882	903	916	936	945
I	170	170	176	179	181	179	171	173	176	180	184	187
II	110	107	113	116	117	116	116	114	114	115	116	116
III	60	62	63	63	65	65	65	69	67	72	75	74
IV	90	96	99	101	111	114	114	117	124	124	133	50
V	47	48	53	54	55	57	57	59	60	62	62	60
VI	71	71	71	82	84	86	90	98	98	97	99	101
VII	25	25	26	27	26	27	27	28	29	28	28	28
VIII	203	208	214	215	217	216	220	224	235	238	239	179
IX	-	-	-	-	-	-	-	-	-	-	-	84
X	-	-	-	-	-	-	-	-	-	-	-	66

(*) Nota: A partir de agosto de 2008 se crearon los distritos IX y X.

(**) Nota: A partir del año 2008 se incluye dentro del nivel inicial lo que antes se consideraba jardín maternal: deambulatorios, lactantes y sala de 2 años.

Fuente: Relevamientos Anuales 1998-2009 -DINIECE- Departamento Estadística - Dirección General de Planeamiento Consejo Provincial de Educación.

Secciones Según Año Calendario.
Tipo de Educación Común. Nivel Inicial.
Provincia del Neuquén. Período 1998-2009

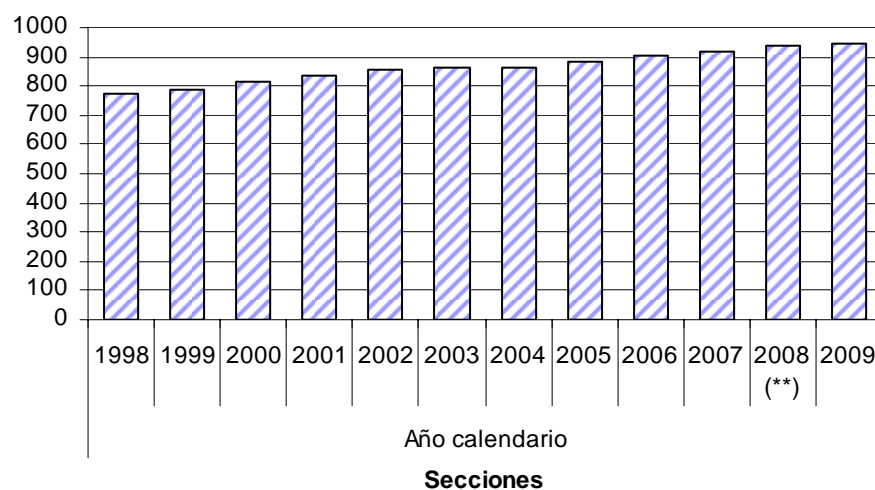

(*) Nota: A partir de agosto de 2008 se crearon los distritos IX y X.

(**) Nota: A partir del año 2008 se incluye dentro del nivel inicial lo que antes se consideraba jardín maternal: deambulatorios, lactantes y sala de 2 años.

Fuente: Relevamientos Anuales 1998-2009 -DINIECE- Departamento Estadística - Dirección General de Planeamiento Consejo Provincial de Educación.

3.8 Promedio de Alumnos por Año de Estudio Según Tipo de Sección
Tipo de Educación Común. Nivel Inicial
Provincia del Neuquén
Año 2009

Tipo de Sección	Año de Estudio	Alumnos Total	Cantidad de Secciones	Promedio de Alumnos
Total		18.833	945	19,93
Independiente	Total Independientes	17.349	853	20,34
	Deambulatorios	18	3	6,00
	Lactantes	10	1	10,00
	Sala de 2 años	138	11	12,55
	Sala de 3 años	1.651	85	19,42
	Sala de 4 años	5.979	286	20,91
	Sala de 5 años	9.553	467	20,46
Múltiple		1.484	92	16,13

Fuente: Relevamiento Anual 2009 -DINIECE- Departamento Estadística - Dirección General de Planeamiento- Consejo Provincial de Educación.

3.9 Secciones Independientes Según Tamaño de la Sección
Tipo de común. Nivel Inicial.
Provincia del Neuquén
Año 2009

Tamaño de la Sección	Secciones
Total	853
3	1
5	2
7	3
8	3
9	3
10	3
11	5
12	11
13	14
14	12
15	20
16	30
17	46
18	68
19	71
20	97
21	110
22	114
23	84
24	84
25	45
26	13
27	4
28	6
29	3
30	1

Moda: Tamaño de la sección más repetida: **22**
Promedio: Promedio de alumnos por sección Independiente: **20,34**

Fuente: Relevamiento Anual 2009 -DINIECE- Departamento Estadística - Dirección General de Planeamiento- Consejo Provincial de Educación.

Provincia del Neuquén.
Estadísticas Educativas.
Año 2009

Capítulo 4
Tipo de Educación Común.
Nivel Primario.



4.1 Unidades Educativas, Matrícula y Variación Porcentual Según Año Calendario.
Tipo de Educación Común. Nivel Primario
Provincia del Neuquén
Período 1998 - 2009

Año	Unidades Educativas	Matrícula	Variación (en %)	
			Unidades Educativas	Matrícula
1998	341	81.438	-	-
1999	347	83.052	1,76	1,98
2000	351	83.012	1,15	-0,05
2001	353	83.373	0,57	0,43
2002	351	84.148	-0,57	0,93
2003	351	84.186	0,00	0,05
2004	351	83.694	0,00	-0,58
2005	354	83.346	0,85	-0,42
2006	354	82.188	0,00	-1,39
2007	352	81.910	-0,56	-0,34
2008	352	80.099	0,00	-2,21
2009	353	79.441	0,28	-0,82

Nota: A partir del Año 2009 con la modificación de la Ley de Educación, los datos correspondientes a 8º y 9º Año de las tres (3) Escuelas Privadas de la Provincia bajo el Plan de Estudios de la Ley Federal de Educación, estadísticamente se contabilizarán dentro del Nivel Medio.
Fuente: Relevamientos Anuales 1998 - 2009 -DINIECE- Departamento Estadística - Dirección General de Planeamiento Consejo Provincial de Educación.

Unidades Educativas Según Año Calendario.
Tipo de Educación Común. Nivel Primario.
Provincia del Neuquén. Período 1998-2009

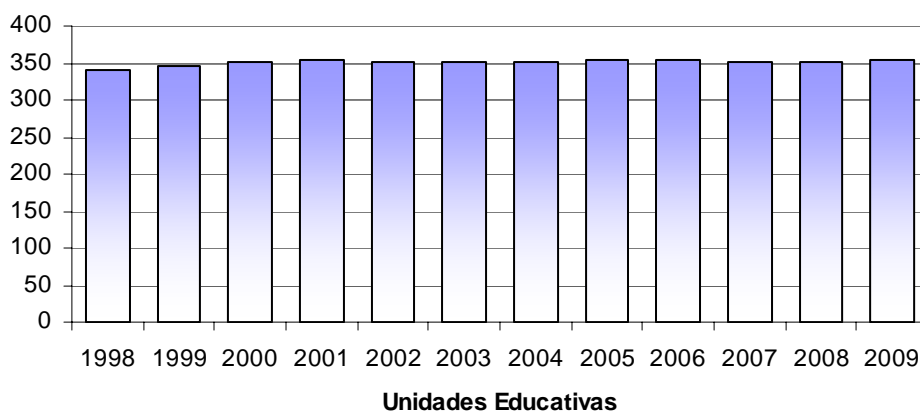

Nota: A partir del Año 2009 con la modificación de la Ley de Educación, los datos correspondientes a 8º y 9º Año de las tres (3) Escuelas Privadas de la Provincia bajo el Plan de Estudios de la Ley Federal de Educación, estadísticamente se contabilizarán dentro del Nivel Medio.
Fuente: Relevamientos Anuales 1998 - 2009 -DINIECE- Departamento Estadística - Dirección General de Planeamiento Consejo Provincial de Educación.

**Matrícula por Año Calendario.
Tipo de Educación Común. Nivel Primario.
Provincia del Neuquén. Período 1998-2009**

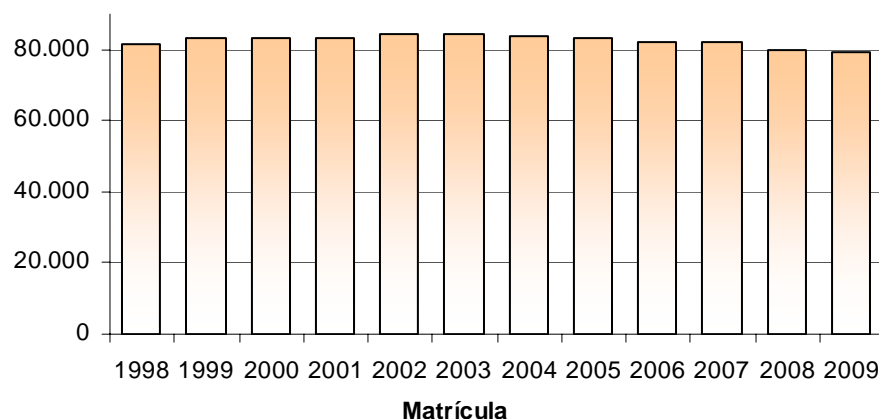

Nota: A partir del Año 2009 con la modificación de la Ley de Educación, los datos correspondientes a 8º y 9º Año de las tres (3) Escuelas Privadas de la Provincia bajo el Plan de Estudios de la Ley Federal de Educación, estadísticamente se contabilizarán dentro del Nivel Medio.
Fuente: Relevamientos Anuales 1998 - 2009 -DINIECE- Departamento Estadística - Dirección General de Planeamiento Consejo Provincial de Educación.

**4.2 Unidades Educativas, Matrícula e Incidencia Según Ámbito.
Tipo de Educación Común. Nivel Primario
Provincia del Neuquén
Año 2009**

Ámbito	Unidades Educativas		Matrícula	
	Valor Absoluto	Incidencia (en %)	Valor Absoluto	Incidencia (en %)
Total	353	100,00	79.441	100,00
Rural Aglomerado	16	4,53	2.074	2,61
Rural Disperso	132	37,39	3.924	4,94
Urbano	205	58,07	73.443	92,45

Fuente: Relevamiento Anual 2009 -DINIECE- Departamento Estadística - Dirección General de Planeamiento Consejo Provincial de Educación.

**Unidades Educativas en Porcentaje Según Ámbito.
Tipo de Educación Común. Nivel Primario.
Provincia del Neuquén. Año 2009**

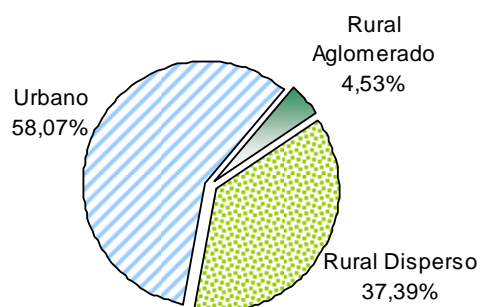

**Matrícula en Porcentaje Según Ámbito.
Tipo de Educación Común. Nivel Primario.
Provincia del Neuquén. Año 2009**

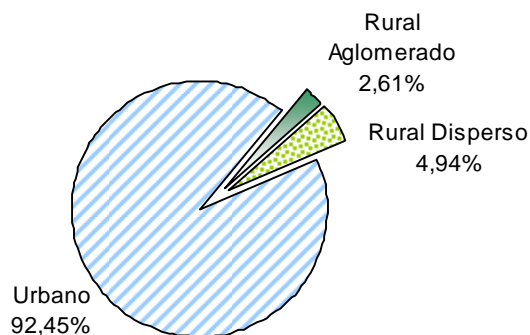

Fuente: Relevamiento Anual 2009 -DINIECE- Departamento Estadística - Dirección General de Planeamiento Consejo Provincial de Educación.

4.3 Unidades Educativas, Matrícula y Cargos por Sector Según Distrito.
Tipo de Educación Común. Nivel Primario.
Provincia del Neuquén
Año 2009

Distrito	Unidades Educativas			Matrícula			Cargos Docentes		
	Total	Estatad	Privado	Total	Estatad	Privado	Total	Estatad	Privado

Total	353	321	32	79.441	71.657	7.784	6.998	6.341	657
I	42	30	12	16.206	12.203	4.003	1.289	977	312
II	42	42	-	8.793	8.793	-	756	756	-
III	41	41	-	6.208	6.208	-	583	583	-
IV	37	33	4	3.708	3.028	680	422	371	51
V	56	54	2	4.592	4.333	259	621	595	26
VI	26	25	1	10.348	9.711	637	753	710	43
VII	21	21	-	2.409	2.409	-	282	282	-
VIII	38	34	4	15.304	14.327	977	1.283	1211	72
IX	31	25	6	6.023	5.177	846	556	445	111
X	19	16	3	5.850	5.468	382	453	411	42

Fuente: Relevamiento Anual 2009 -DINIECE- Departamento Estadística - Dirección General de Planeamiento Consejo Provincial de Educación.

Unidades Educativas por Sector Según Distrito.
Tipo de Educación Común. Nivel Primario.
Provincia del Neuquén. Año 2009

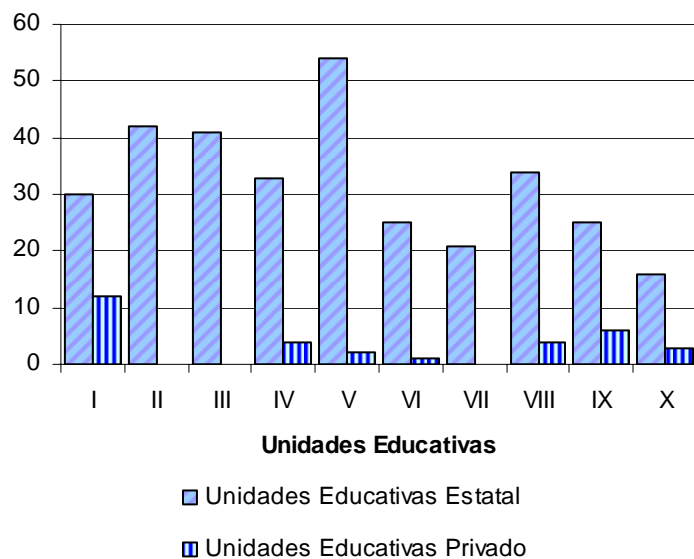

Fuente: Relevamiento Anual 2009 -DINIECE- Departamento Estadística - Dirección General de Planeamiento Consejo Provincial de Educación.

**Matrícula por Sector Según Distrito.
Tipo de Educación Común. Nivel Primario.
Provincia del Neuquén. Año 2009**

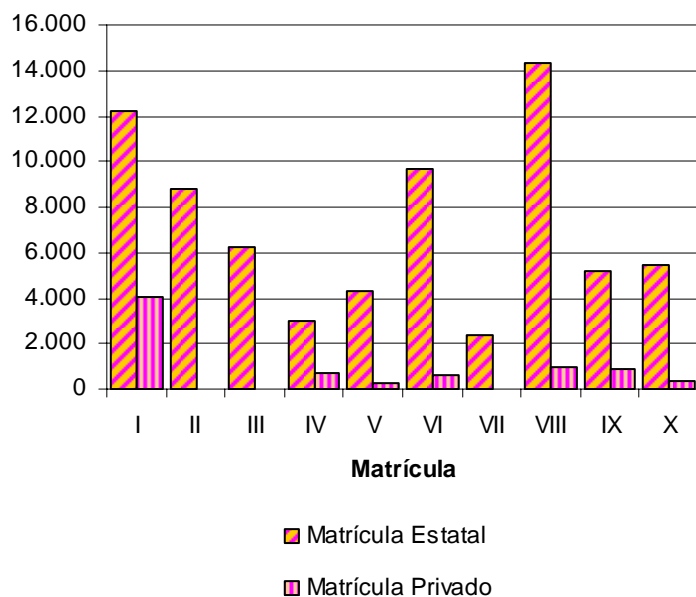

Fuente: Relevamiento Anual 2009 -DINIECE- Departamento Estadística - Dirección General de Planeamiento Consejo Provincial de Educación.

**Cargos Docentes por Sector Según Distrito.
Tipo de Educación Común. Nivel Primario.
Provincia del Neuquén. Año 2009**

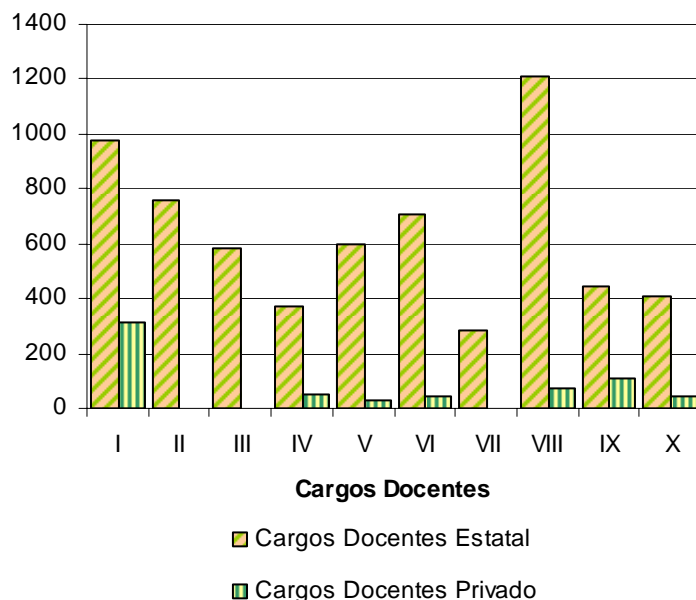

Fuente: Relevamiento Anual 2009 -DINIECE- Departamento Estadística - Dirección General de Planeamiento Consejo Provincial de Educación.

4.4 Matrícula por Año de Estudio Según Departamento. Tipo de Educación Común. Nivel Primario. Provincia del Neuquén. Año 2009

Departamento	Total	Año de Estudio						
		1º Grado	2º Grado	3º Grado	4º Grado	5º Grado	6º Grado	7º Grado
Total	79.441	10.952	10.995	11.425	11.578	11.876	11.491	11.124
Aluminé	1.245	170	174	172	187	177	185	180
Añelo	1.854	281	272	252	262	280	263	244
Catán Lil	523	75	66	63	82	70	97	70
Chos Malal	2.190	278	279	330	318	322	321	342
Collón Curá	749	76	89	122	106	103	125	128
Confluencia	50.103	6.944	6.962	7.102	7.377	7.554	7.247	6.917
Huiliches	2.340	310	329	334	349	320	322	376
Lacar	4.377	570	593	670	591	649	656	648
Loncopué	1.060	169	155	158	168	149	144	117
Los Lagos	1.646	222	238	267	221	245	232	221
Minas	1.236	148	172	164	188	190	193	181
Norquín	822	119	121	114	128	108	130	102
Pehuenches	3.764	567	531	580	576	578	458	474
Picún Leufú	724	90	87	106	101	116	111	113
Picunches	1.229	164	155	185	157	157	206	205
Zapala	5.579	769	772	806	767	858	801	806

Nota: A partir del Año 2009 con la modificación de la Ley de Educación, los datos correspondientes a 8º y 9º Año de las tres (3) Escuelas Privadas de la Provincia, bajo el Plan de Estudios de la Ley Federal de Educación, estadísticamente se contabilizarán dentro del Nivel Medio.

Fuente: Relevamiento Anual 2009 -DINIECE- Departamento Estadística - Dirección General de Planeamiento – Consejo Provincial de Educación.

Matrícula Según Departamento. Tipo de Educación Común. Nivel Primario. Provincia del Neuquén. Año 2009

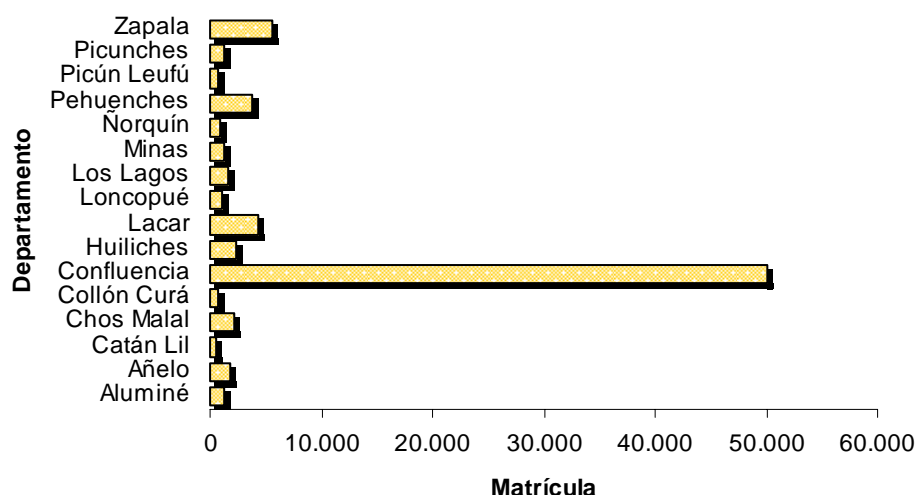

Nota: A partir del Año 2009 con la modificación de la Ley de Educación, los datos correspondientes a 8º y 9º Año de las tres (3) Escuelas Privadas de la Provincia, bajo el Plan de Estudios de la Ley Federal de Educación, estadísticamente se contabilizarán dentro del Nivel Medio.

Fuente: Relevamiento Anual 2009 -DINIECE- Departamento Estadística - Dirección General de Planeamiento – Consejo Provincial de Educación.

**Matrícula Según Año de Estudio.
Tipo de Educación Común. Nivel Primario.
Provincia del Neuquén. Año 2009**

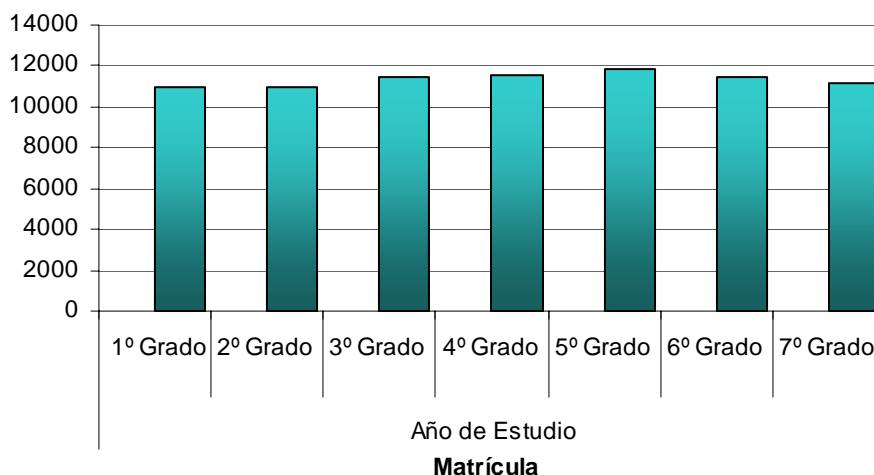

Nota: A partir del Año 2009 con la modificación de la Ley de Educación, los datos correspondientes a 8º y 9º Año de las tres (3) Escuelas Privadas de la Provincia, bajo el Plan de Estudios de la Ley Federal de Educación, estadísticamente se contabilizarán dentro del Nivel Medio.

Fuente: Relevamiento Anual 2009 -DINIECE- Departamento Estadística - Dirección General de Planeamiento – Consejo Provincial de Educación.

**4.5 Matrícula, Repitentes y Porcentaje de Repitentes Según Ámbito
Tipo de Educación Común. Nivel Primario.
Provincia del Neuquén
Año 2009**

Ámbito	Matrícula	Repitentes	Repitencia (en %)
Total	79.441	4.474	5,63
Rural Aglomerado	2.074	109	5,26
Rural Disperso	3.924	365	9,30
Urbano	73.443	4.000	5,45

Fuente: Relevamiento Anual 2009 -DINIECE- Departamento Estadística - Dirección General de Planeamiento - Consejo Provincial de Educación

Repitentes en Porcentaje Según Ámbito. Tipo de Educación Común. Nivel Primario. Provincia del Neuquén. Año 2009

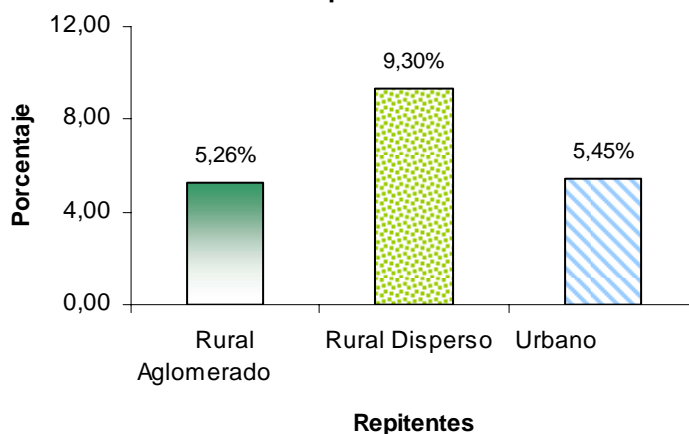

Fuente: Relevamiento Anual 2009 -DINIECE- Departamento Estadística - Dirección General de Planeamiento - Consejo Provincial de Educación

**4.6 Matrícula, Repitentes y Porcentaje de Repitentes Según Sector
Tipo de Educación Común. Nivel Primario
Provincia del Neuquén
Año 2009**

Sector	Matrícula	Repitentes	Repitentes (en %)
Total	79.441	4.474	5,63
Estatal	71.657	4.346	6,07
Privado	7.784	128	1,64

Fuente: Relevamiento Anual 2009 - DINIECE- Departamento Estadística - Dirección General de Planeamiento Consejo Provincial de Educación.

Repitentes en Porcentaje Según Sector. Tipo de Educación Común. Nivel Primario. Provincia del Neuquén. Año 2009

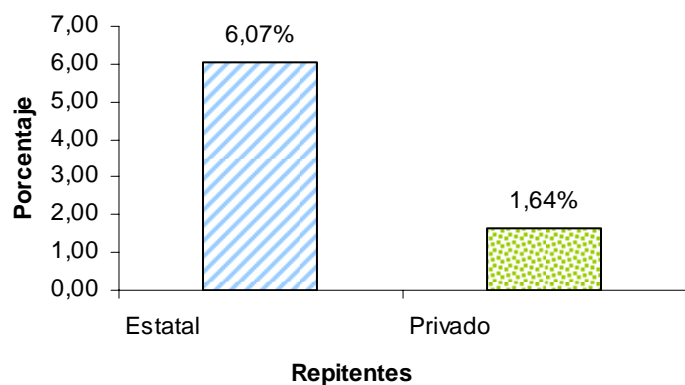

Fuente: Relevamiento Anual 2009 - DINIECE- Departamento Estadística - Dirección General de Planeamiento Consejo Provincial de Educación.

**4.7 Matrícula, Repitentes y Porcentaje de Repitentes Según Departamento
Tipo de Educación Común. Nivel Primario
Provincia del Neuquén
Año 2009**

Departamento	Matrícula	Repitentes	Repitentes (en%)
Total	79.441	4.474	5,63
Aluminé	1.245	39	3,13
Añelo	1.854	160	8,63
Catán Lil	523	35	6,69
Chos Malal	2.190	149	6,80
Collón Curá	749	61	8,14
Confluencia	50.103	2.607	5,20
Huiliches	2.340	210	8,97
Lacar	4.377	207	4,73
Loncopué	1.060	79	7,45
Los Lagos	1.646	70	4,25
Minas	1.236	85	6,88
Ñorquín	822	63	7,66
Pehuenches	3.764	302	8,02
Picún Leufú	724	61	8,43
Picunches	1.229	66	5,37
Zapala	5.579	280	5,02

Fuente: Relevamiento Anual 2009 - DINIECE- Departamento Estadística - Dirección General de Planeamiento Consejo Provincial de Educación.

**Repitentes en Porcentaje Según Departamento.
Tipo de Educación Común. Nivel Primario.
Provincia del Neuquén. Año 2009**

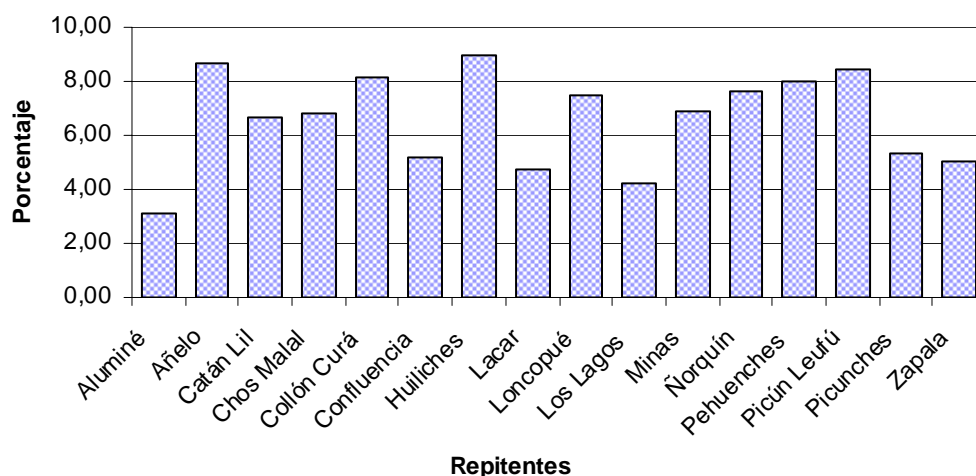

Fuente: Relevamiento Anual 2009 - DINIECE- Departamento Estadística - Dirección General de Planeamiento Consejo Provincial de Educación.

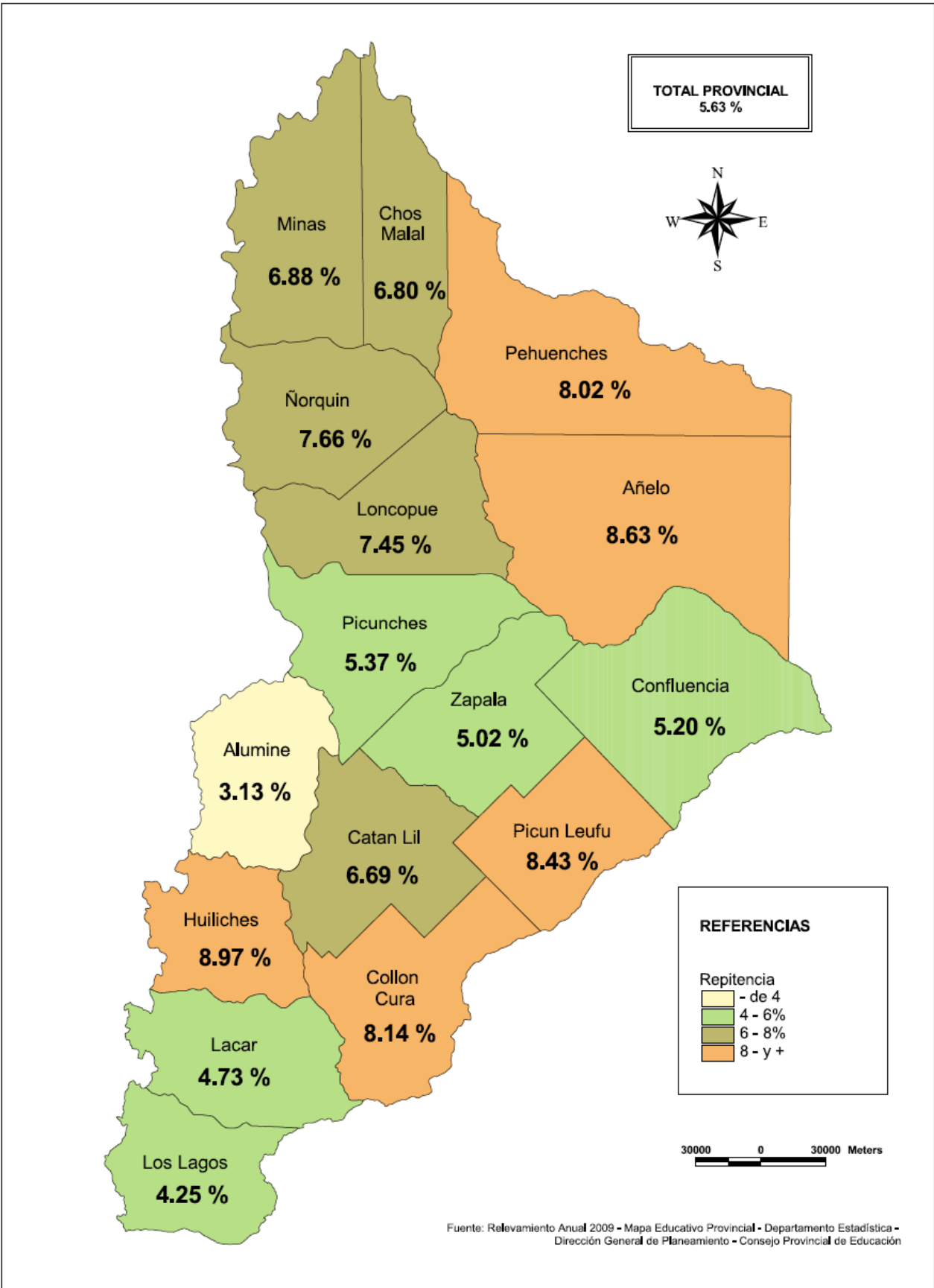

4.8 Alumnos Promovidos, No Promovidos y Porcentaje de Alumnos Promovidos Según Departamento. Tipo de Educación Común. Nivel Primario Provincia del Neuquén. Año 2008(*)

Departamento	Matrícula Final	Promovidos	No Promovidos	Promovidos (en %)
Total	78.786	73.790	4.996	93,66
Aluminé	1.191	1.141	50	95,80
Añelo	1.730	1.555	175	89,88
Catán Lil	509	477	32	93,71
Chos Malal	2.270	2.134	136	94,01
Collón Curá	799	748	51	93,62
Confluencia	49.843	46.705	2.966	93,70
Huiliches	2.406	2.104	250	87,45
Lacar	4.414	4.168	246	94,43
Loncopué	1.049	942	107	89,80
Los Lagos	1.645	1.546	99	93,98
Minas	1.274	1.195	79	93,80
Ñorquín	824	747	77	90,66
Pehuenches	3.607	3.312	295	91,82
Picún Leufú	712	649	63	91,15
Picunches	1.194	1.113	81	93,22
Zapala	5.580	5.254	326	94,16

(*) La matrícula final (promovidos más no promovidos) corresponden al año 2008.
Fuente: Relevamiento Anual 2009 - DINIECE- Departamento Estadística -Dirección General de Planeamiento- Consejo Provincial de Educación.

Alumnos en Porcentaje Promovidos y No Promovidos. Tipo de Educación Común. Nivel Primario. Provincia del Neuquén. Año 2008*

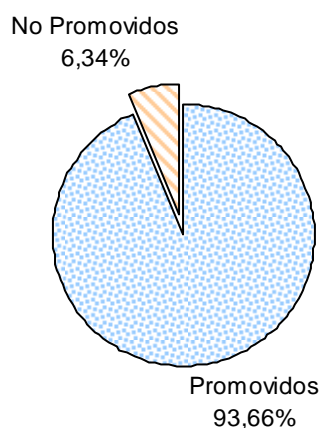

(*) La matrícula final (promovidos más no promovidos) corresponden al año 2008.
Fuente: Relevamiento Anual 2009 - DINIECE- Departamento Estadística -Dirección General de Planeamiento- Consejo Provincial de Educación.

**Alumnos en Porcentaje Promovidos por Departamento.
Tipo de Educación Común. Nivel Primario.
Provincia del Neuquén. Año 2008(*)**

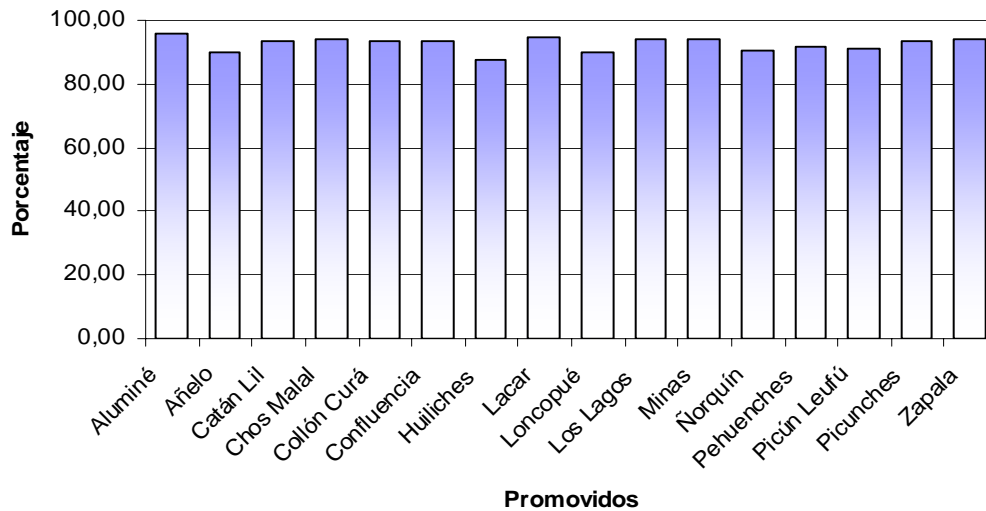

(*) La matrícula final (promovidos más no promovidos) corresponden al año 2008.

Fuente: Relevamiento Anual 2009 - DINIECE- Departamento Estadística -Dirección General de Planeamiento- Consejo Provincial de Educación.

4.9 Alumnos Promovidos, No Promovidos y Porcentaje de Alumnos Promovidos Según Sector. Tipo de Educación Común. Nivel Primario Provincia del Neuquén. Año 2008(*)

Sector	Matrícula Final Total	Promovidos	No Promovidos	Promovidos (en%)
Total	78.786	73.790	4.996	93,66
Estatad	71.222	66.423	4.799	93,26
Privado	7.564	7.367	197	97,40

(*) La matrícula final (promovidos más no promovidos) corresponden al año 2008.

Fuente: Relevamiento Anual 2009 - DINIECE- Departamento Estadística -Dirección General de Planeamiento- Consejo Provincial de Educación.

Promovidos en Porcentaje Según Sector. Tipo de Educación Común. Nivel Primario. Provincia del Neuquén. Año 2008(*)

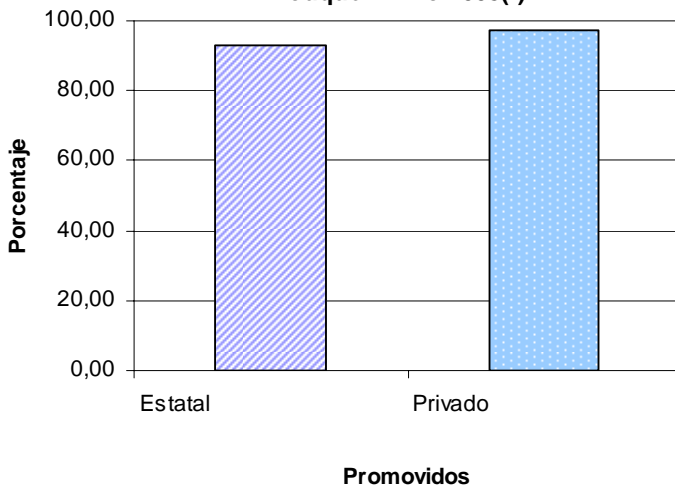

(*) La matrícula final (promovidos más no promovidos) corresponden al año 2008.

Fuente: Relevamiento Anual 2009 - DINIECE- Departamento Estadística -Dirección General de Planeamiento- Consejo Provincial de Educación.

4.10 Alumnos Promovidos, No Promovidos y Porcentaje de Alumnos Promovidos Según Ámbito. Tipo de Educación Común. Nivel Primario Provincia del Neuquén. Año 2008(*)

Ámbito	Matrícula Final Total	Promovidos	No Promovidos	Promovidos (en%)
Total	78.786	73.790	4.996	93,66
Rural Aglomerado	2.096	1.979	117	94,42
Rural Disperso	3.864	3.460	404	89,54
Urbano	72.826	68.351	4.475	93,86

(*) La matrícula final (promovidos más no promovidos) corresponden al año 2008.
Fuente: Relevamiento Anual 2009 - DINIECE- Departamento Estadística -Dirección General de Planeamiento- Consejo Provincial de Educación.

**Promovidos y No Promovidos en Porcentaje Según Ámbito.
Tipo de Educación Común. Nivel Primario.
Provincia del Neuquén. Año 2008 (*)**

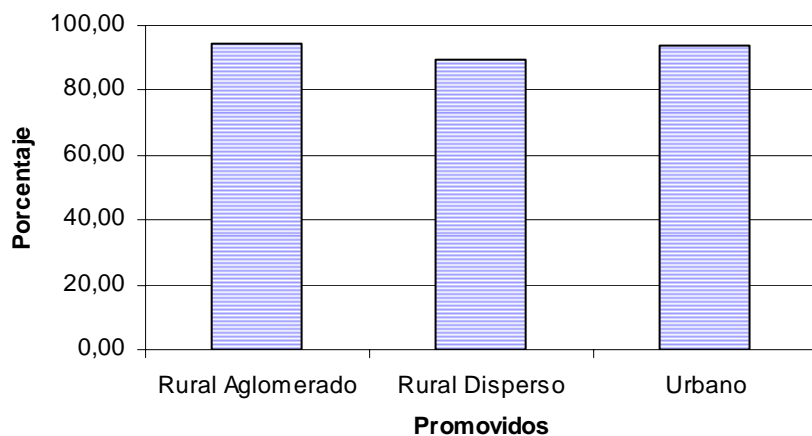

(*) La matrícula final (promovidos más no promovidos) corresponden al año 2008.
Fuente: Relevamiento Anual 2009 - DINIECE- Departamento Estadística -Dirección General de Planeamiento- Consejo Provincial de Educación.

4.11 Matrícula Total, Alumnos con Sobreedad y Porcentaje de Sobreedad Según Departamento. Tipo de Educación Común. Nivel Primario Provincia del Neuquén Año 2009

Departamento	Matrícula total	Alumnos en Edad Habitual	Alumnos con sobreedad	Alumnos con sobreedad (en%)
Total	79.441	61.704	17.737	22,33
Aluminé	1.245	900	345	27,71
Añelo	1.854	1.284	570	30,74
Catán Lil	523	287	236	45,12
Chos Malal	2.190	1.696	494	22,56
Collón Curá	749	559	190	25,37
Confluencia	50.103	40.050	10.053	20,06
Huiliches	2.340	1.553	787	33,63
Lacar	4.377	3.340	1.037	23,69
Loncopué	1.060	656	404	38,11
Los Lagos	1.646	1.335	311	18,89
Minas	1.236	927	309	25,00
Ñorquín	822	502	320	38,93
Pehuenches	3.764	2.844	920	24,44
Picún Leufú	724	538	186	25,69
Picunches	1.229	865	364	29,62
Zapala	5.579	4.368	1.211	21,71

Fuente: Relevamiento Anual 2009 - DINIECE- Departamento Estadística -Dirección General de Planeamiento- Consejo Provincial de Educación.

Alumnos con Sobreedad en Porcentaje Según Departamento. Tipo de Educación Común. Nivel Primario. Provincia del Neuquén. Año 2009

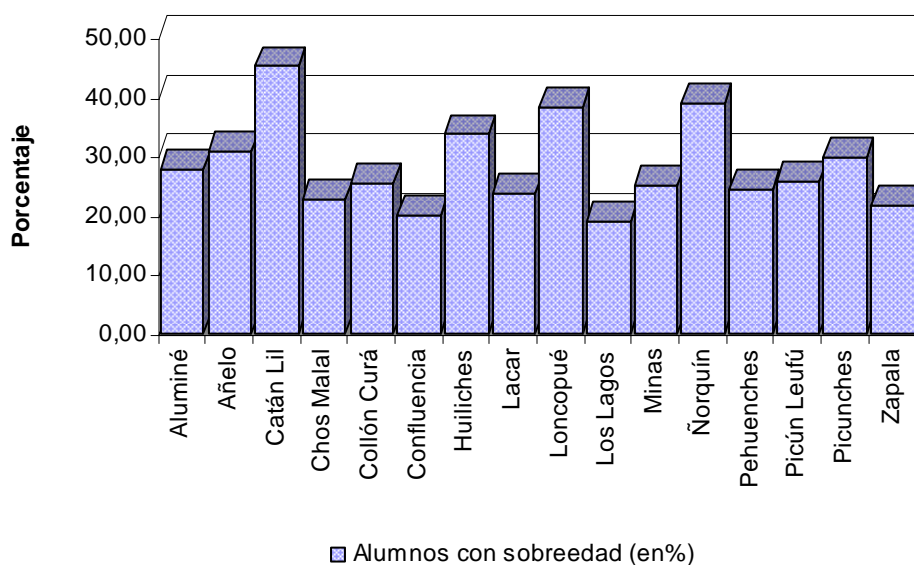

Fuente: Relevamiento Anual 2009 - DINIECE- Departamento Estadística -Dirección General de Planeamiento- Consejo Provincial de Educación.

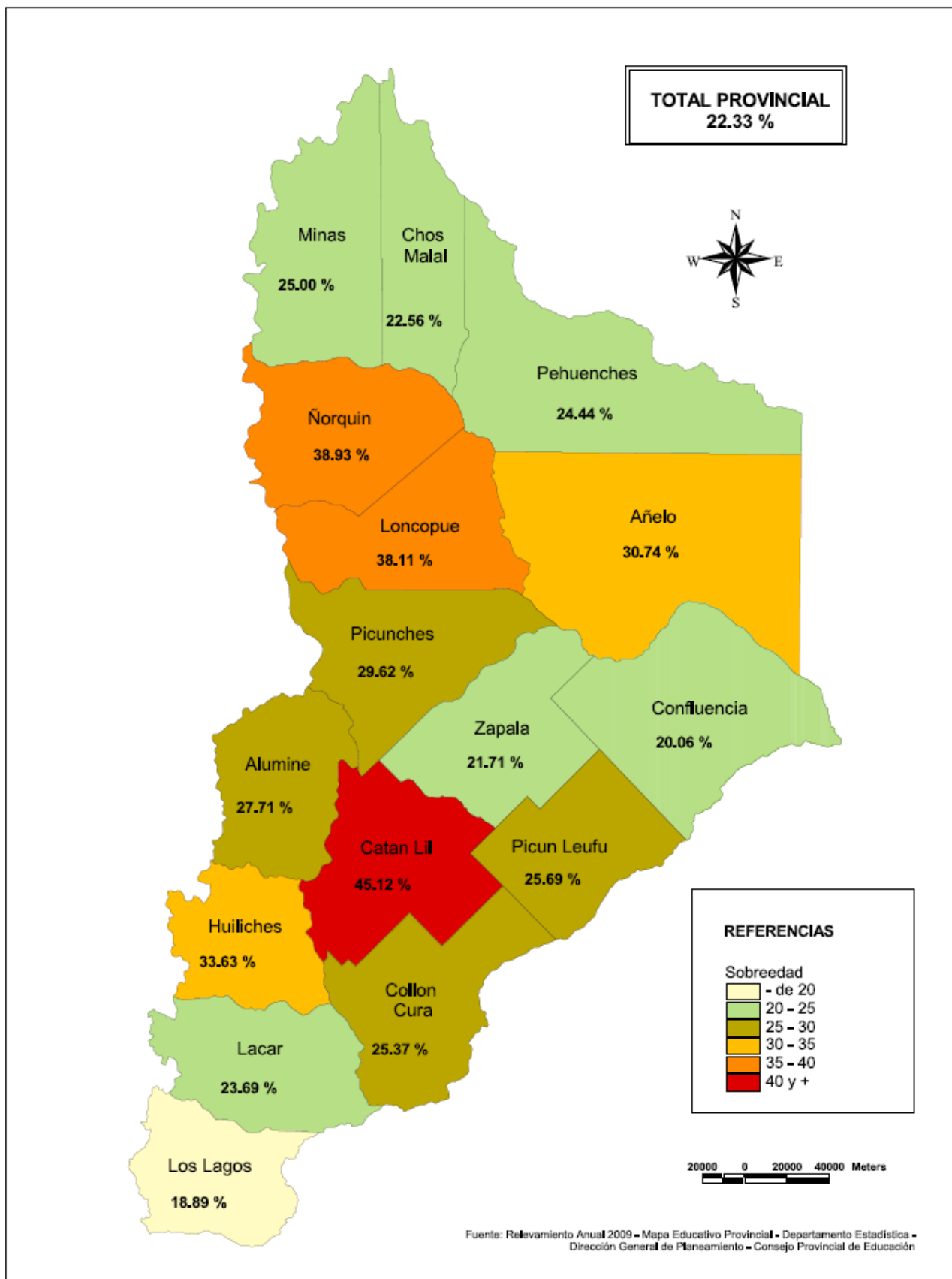

4.12 Matrícula Total, Alumnos con Sobreedad y Porcentaje de Sobreedad Según Ámbito. Tipo de Educación Común. Nivel Primario Provincia de Neuquén Año 2009

Ámbito	Matrícula	Alumnos con Sobreedad	Alumnos con Sobreedad (en %)
Total	79.441	17.737	22,33
Rural Aglomerado	2.074	515	24,83
Rural Disperso	3.924	1.867	47,58
Urbano	73.443	15.355	20,91

Fuente: Relevamiento Anual 2009 - DINIECE- Departamento Estadística -Dirección General de Planeamiento- Consejo Provincial de Educación.

Alumnos con Sobreedad en Porcentaje Según Ámbito. Tipo de Educación Común. Nivel Primario. Provincia del Neuquén. Año 2009.

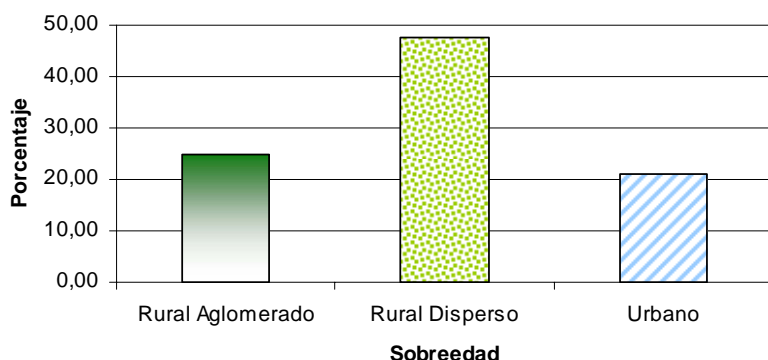

Fuente: Relevamiento Anual 2009 - DINIECE- Departamento Estadística -Dirección General de Planeamiento- Consejo Provincial de Educación.

4.13 Secciones por Año Calendario Según Distrito. Tipo de Educación Común. Nivel Primario. Provincia del Neuquén. Período 1998-2009

Distrito(*)	Año Calendario											
	1998	1999	2000	2001	2002	2003	2004	2005	2006	2007	2008	2009(**)
Total	3.574	3.650	3.755	3.809	3.872	3.899	3.935	3.975	3.989	4.015	4.000	3.986
I	709	708	729	737	742	743	747	756	751	757	758	752
II	444	448	454	450	452	454	449	443	457	457	450	447
III	328	338	336	337	340	336	336	335	336	331	328	327
IV	401	405	433	446	454	462	474	490	493	497	505	215
V	283	298	302	303	306	307	308	310	302	310	299	301
VI	350	362	373	389	408	419	429	440	443	449	458	463
VII	135	135	136	138	140	137	138	143	142	145	146	147
VIII	924	956	992	1.009	1.030	1.041	1.054	1.058	1.065	1.069	1.056	766
IX	-	-	-	-	-	-	-	-	-	-	-	287
X	-	-	-	-	-	-	-	-	-	-	-	281

(*) Nota: A partir de agosto de 2008 se crearon los distritos IX y X. Como el Relevamiento Anual es un corte al 30 de abril de cada año, la información figura a partir del año 2009.

(**) Nota: A partir del Año 2009 con la modificación de la Ley de Educación, los datos correspondientes a 8º y 9º Año de las tres

(3) Escuelas Privadas de la Provincia, bajo el Plan de Estudios de la Ley Federal de Educación, estadísticamente se contabilizaron dentro del Nivel Medio. Fuente: Relevamiento Anual 1998-2009 -DINIECE- Departamento Estadística - Dirección General de Planeamiento - Consejo Provincial de Educación.

**Secciones Según Año Calendario. Tipo de Educación Común. Nivel
Primario. Provincia del Neuquén. Año 2009**

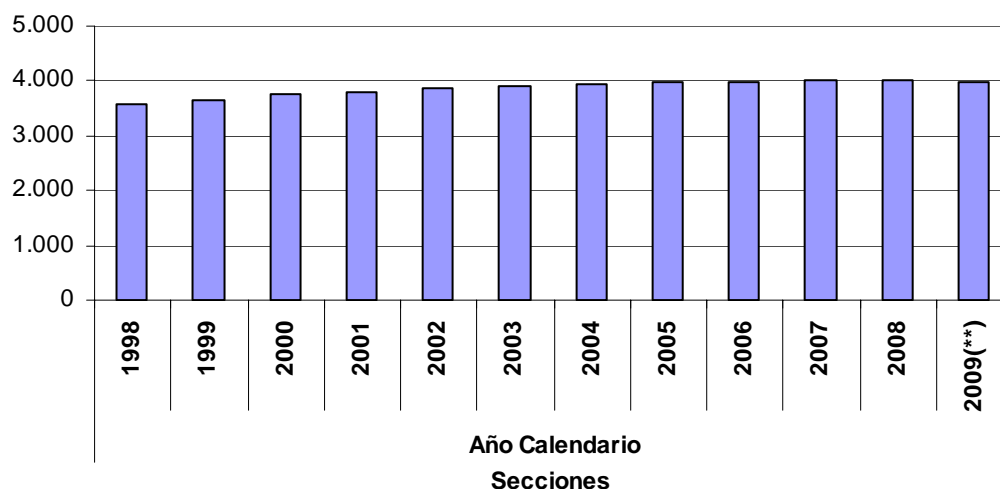

(**) Nota: A partir del Año 2009 con la modificación de la Ley de Educación, los datos correspondientes a 8º y 9º Año de las tres (3) Escuelas Privadas de la Provincia, bajo el Plan de Estudios de la Ley Federal de Educación, estadísticamente se contabilizaron dentro del Nivel Medio.
Fuente: Relevamiento Anual 1998-2009 -DINIECE- Departamento Estadística - Dirección General de Planeamiento - Consejo Provincial de Educación.

**4.14 Promedio de Alumnos y Cantidad de Secciones por Tipo de Sección Según Año de Estudio.
Tipo de Educación Común. Nivel Primario.
Provincia del Neuquén.
Año 2009**

Año de Estudio	Tipo de Sección	Secciones	Total Alumnos	Promedio de Alumnos por Sección
Total		3.986	79.441	19,93
1º Año/Grado	Total Independientes	3.756	76.341	20,33
	Independiente	530	10.565	19,93
		528	10.572	20,02
		541	11.037	20,40
		540	11.101	20,56
		542	11.372	20,98
		542	11.017	20,33
		533	10.677	20,03
Secciones Múltiples		230	3.100	13,48

Fuente: Relevamiento Anual 1998-2009 -DINIECE- Departamento Estadística - Dirección General de Planeamiento - Consejo Provincial de Educación.

**4.15 Secciones Independientes Según Tamaño de la Sección.
 Tipo de Educación Común. Nivel Primario
 Provincia del Neuquén
 Año 2009**

Tamaño de la Sección	Secciones
Total	3.756
3	1
4	1
5	2
6	5
7	13
8	8
9	24
10	32
11	46
12	60
13	100
14	103
15	169
16	187
17	197
18	265
19	297
20	320
21	337
22	325
23	299
24	292
25	248
26	160
27	114
28	68
29	39
30	25
31	8
32	4
33	4
34	2
35	1

Moda: Tamaño de la Sección más repetida: **21**
Promedio: Promedio de alumnos por sección Independiente: **20,33**

Fuente: Relevamiento Anual 2009 - DINIECE-
 Departamento Estadística -Dirección
 General de Planeamiento- Consejo Provincial
 de Educación.

4.16 Cohorte 2003-2009 Según Departamento.
Tipo de Educación Común. Nivel Primario
Provincia del Neuquén.

Departamento	2003 1º Grado	2004 2º Grado	2005 3º Grado	2006 4º Grado	2007 5º Grado	2008 6º Grado	2009 7º Grado
Total	12.318	12.033	12.189	12.052	12.192	11.750	11.124
Aluminé	179	180	198	189	181	186	180
Añelo	274	266	271	259	264	261	244
Catán Lil	86	93	82	84	74	75	70
Chos Malal	384	372	385	353	373	336	342
Collón Curá	138	135	136	128	127	127	128
Confluencia	7665	7482	7582	7537	7636	7340	6917
Huiliches	392	359	371	359	364	370	376
Lacar	620	657	674	690	708	662	648
Loncopué	173	157	160	157	152	131	117
Los Lagos	219	222	237	229	239	231	221
Minas	206	203	197	195	195	190	181
Ñorquín	139	128	110	122	124	115	102
Pehuenches	508	508	528	525	539	521	474
Picún Leufú	112	114	126	123	121	131	113
Picunches	225	218	224	199	206	223	205
Zapala	998	939	908	903	889	851	806

Fuente: Relevamientos Anuales 2003-2009 -DINIECE- Departamento Estadística - Dirección General de Planeamiento
 Consejo Provincial de Educación.

Cohorte 2003-2009.
Tipo de Educación Común. Nivel Primario.
Provincia del Neuquén.

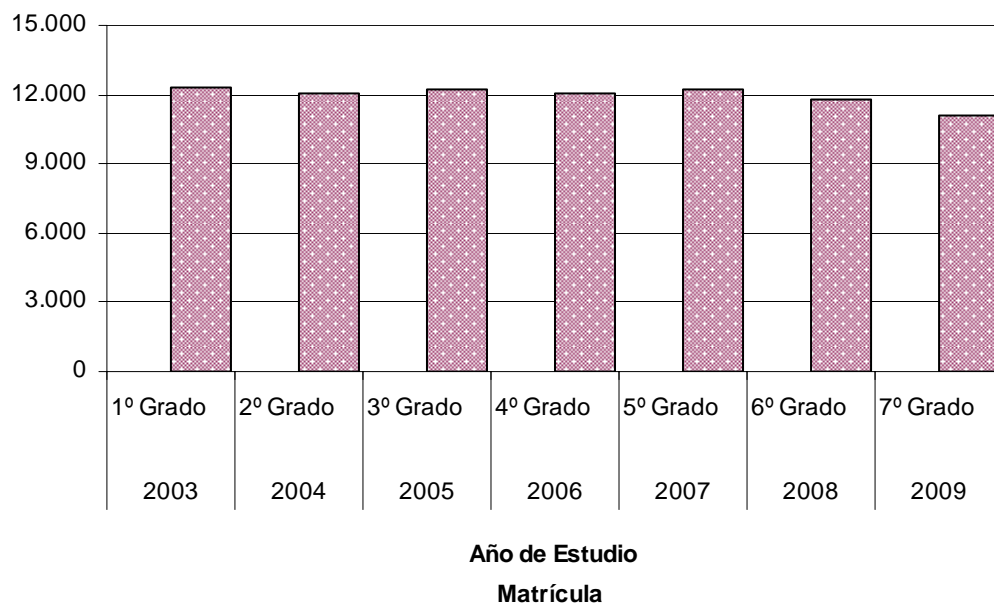

Fuente: Relevamientos Anuales 2003-2009 -DINIECE- Departamento Estadística - Dirección General de Planeamiento
 Consejo Provincial de Educación.

**4.17 Retención y Desgranamiento Según Departamento.
Cohorte 2003-2009. Tipo de Educación Común. Nivel Primario.
Provincia del Neuquén.**

Departamento	Retención (en %)	Desgranamiento (en %)
--------------	---------------------	--------------------------

<i>Total</i>	90,31	9,69
Aluminé	100,56%	-0,56%
Añelo	89,05%	10,95%
Catán Lil	81,40%	18,60%
Chos Malal	89,06%	10,94%
Collón Curá	92,75%	7,25%
Confluencia	90,24%	9,76%
Huiliches	95,92%	4,08%
Lacar	104,52%	-4,52%
Loncopué	67,63%	32,37%
Los Lagos	100,91%	-0,91%
Minas	87,86%	12,14%
Ñorquín	73,38%	26,62%
Pehuenches	93,31%	6,69%
Picún Leufú	100,89%	-0,89%
Picunches	91,11%	8,89%
Zapala	80,76%	19,24%

Fuente: Relevamientos Anuales 2003-2009 - Departamento Estadística –
Dirección General de Planeamiento - Consejo Provincial de Educación

**4.18 Abandono 2008-2009
Tipo de Educación Común. Nivel Primario
Provincia del Neuquén**

Abandono 2008-2009:	0,02%
----------------------------	--------------

Fuente: Relevamientos Anuales 2008- 2009 Departamento Estadística
Dirección General de Planeamiento -Consejo Provincial de Educación.

Provincia del Neuquén.
Estadísticas Educativas.
Año 2009

Capítulo 5
Tipo de Educación Común.
Nivel Medio.



**5.1 Unidades Educativas, Matrícula y Variación Porcentual
Según Año Calendario. Tipo de Educación Común. Nivel Medio
Provincia del Neuquén
Período 1998 – 2009**

Año	Unidades Educativas	Matrícula	Variación Porcentual (en %)	
			Unidades Educativas	Matrícula
1998	90	35.573	-	-
1999	92	36.505	2,22	2,62
2000	93	37.792	1,09	3,53
2001	95	39.807	2,15	5,33
2002	97	41.951	2,11	5,39
2003	100	43.132	3,09	2,82
2004	102	45.248	2,00	4,91
2005	111	46.672	8,82	3,15
2006	114	46.076	2,70	-1,28
2007	116	45.947	1,75	-0,28
2008	117	44.973	0,86	-2,12
2009	117	45.396	0,00	0,94

Fuente: Relevamientos Anuales 1998-2009 -DINIECE- Departamento Estadística- Dirección General de Planeamiento Consejo Provincial de Educación

**Unidades Educativas Según Año Calendario. Tipo de Educación Común. Nivel Medio. Provincia del Neuquén.
Período 1998-2009**

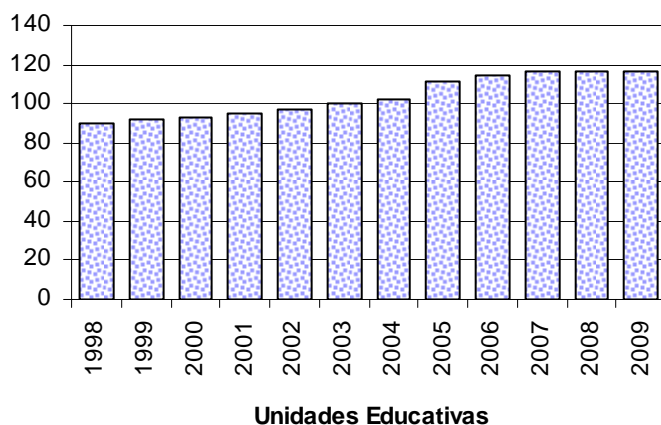

Fuente: Relevamientos Anuales 1998-2009 -DINIECE- Departamento Estadística- Dirección General de Planeamiento Consejo Provincial de Educación

**Matrícula Según Año Calendario. Tipo de Educación Común.
Nivel Medio. Provincia del Neuquén.
Período 1998-2009**

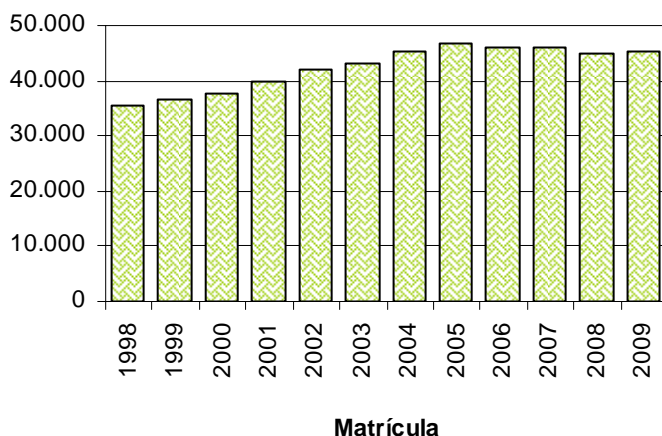

-Fuente: Relevamientos Anuales 1998-2009 -DINIECE- Departamento Estadística- Dirección General de Planeamiento Consejo Provincial de Educación.

**5.2 Unidades Educativas, Matrícula e Incidencia Según Ámbito
Tipo de Educación Común. Nivel Medio
Provincia del Neuquén
Año 2009**

Ámbito	Unidades Educativas		Matrícula	
	Valor Absoluto	Incidencia (en %)	Valor Absoluto	Incidencia (en %)
Total	117	100,00	45.396	100,00
Rural Aglomerado	12	10,26	1.344	2,96
Rural Disperso	3	2,56	352	0,78
Urbano	102	87,18	43.700	96,26

Fuente: Relevamiento Anual 2009 -DINIECE- Departamento Estadística- Dirección General de Planeamiento Consejo Provincial de Educación.

**Unidades Educativas en Procentaje Según Ámbito.
Tipo de Educación Común. Nivel Medio.
Provincia del Neuquén. Año 2009**

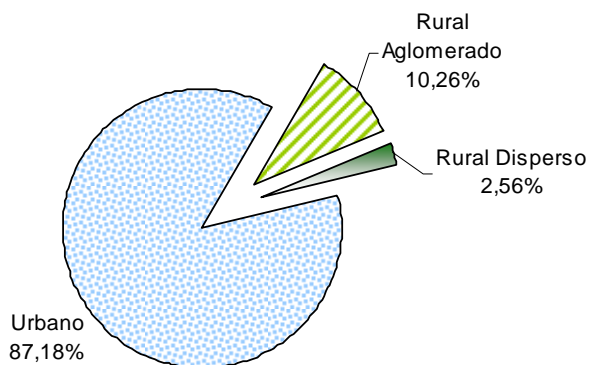

**Matrícula en Porcentaje Según Ámbito.
Tipo de Educación Común. Nivel Medio.
Provincia del Neuquén. Año 2009**

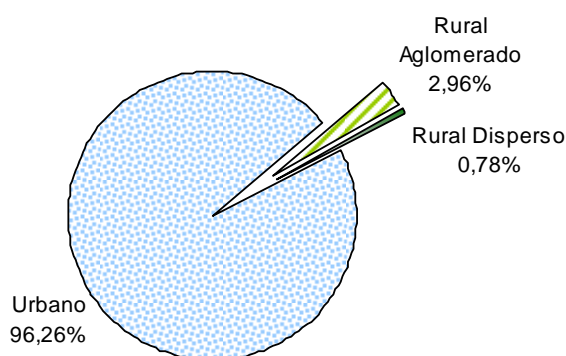

Fuente: Relevamiento Anual 2009 -DINIECE- Departamento Estadística- Dirección General de Planeamiento Consejo Provincial de Educación.

5.3 Unidades Educativas y Matrícula por Sector Según Distrito
Tipo de Educación Común. Nivel Medio
Provincia del Neuquén
Año 2009

Distrito	Unidades Educativas			Matrícula		
	Total	Estatal	Privado	Total	Estatal	Privado

Total	117	92	25	45.396	39.694	5.702
I	29	16	13	12.252	8.426	3.826
II	8	8	-	5.036	5.036	-
III	8	8	-	3.556	3.556	-
IV	10	5	5	2.025	1.418	607
V	11	11	-	2.777	2.777	-
VI	11	10	1	4.732	4.318	414
VII	4	4	-	1.037	1.037	-
VIII	16	14	2	6.881	6.457	424
IX	10	6	4	3.432	3.001	431
X	10	10	-	3.668	3.668	-

(*) Nota: A partir de agosto de 2008 se crearon los distritos IX y X.

Fuente: Relevamiento Anual 2009 -DINIECE- Departamento Estadística- Dirección General de Planeamiento Consejo Provincial de Educación.

Unidades Educativas por Sector Según Distrito.
Tipo de Educación Común. Nivel Medio.
Provincia del Neuquén. Año 2009

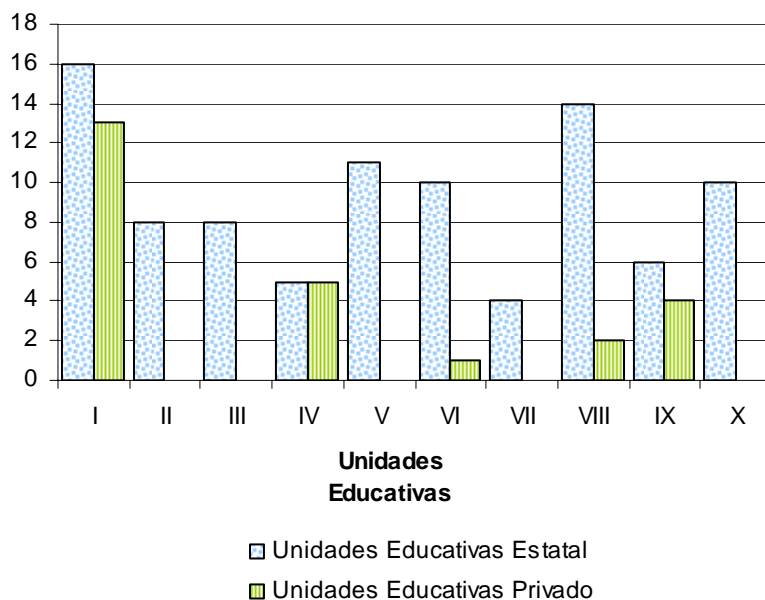

(*) Nota: A partir de agosto de 2008 se crearon los distritos IX y X.

Fuente: Relevamiento Anual 2009 -DINIECE- Departamento Estadística- Dirección General de Planeamiento Consejo Provincial de Educación.

**Matrícula por Sector Según Distrito.
Tipo de Educación Común. Nivel Medio.
Provincia del Neuquén. Año 2009**

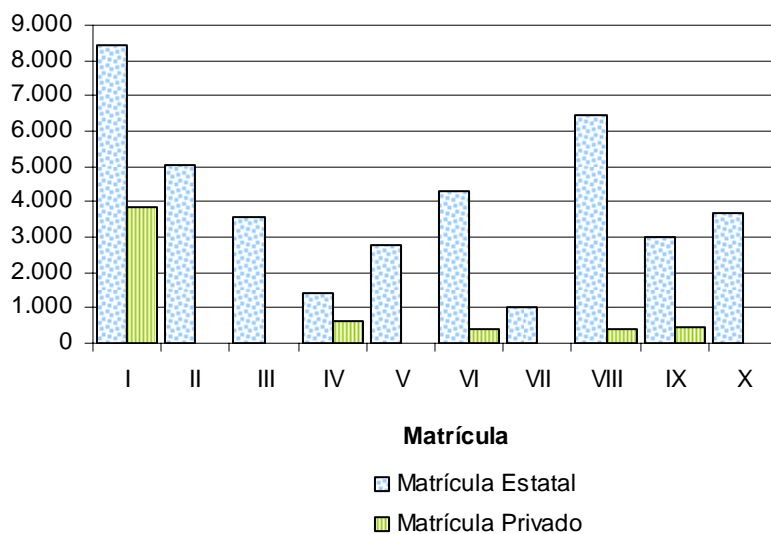

(*) Nota: A partir de agosto de 2008 se crearon los distritos IX y X.
Fuente: Relevamiento Anual 2009 -DINIECE- Departamento Estadística- Dirección General de Planeamiento Consejo Provincial de Educación.

**5.4 Cargos y Horas Cátedra por Sector Según Distrito
Tipo de Educación Común. Nivel Medio
Provincia del Neuquén.
Año 2009**

Distrito	Cargos docentes			Horas cátedra		
	Total	Estatal	Privado	Total	Estatal	Privado
Total	3.327	3.026	301	78.599	68.953	9.646
I	853	675	178	19.042	12.967	6.075
II	310	310	-	8.718	8.718	-
III	235	235	-	5.332	5.332	-
IV	172	114	58	3.731	2.572	1.159
V	217	217	-	6.534	6.534	-
VI	333	319	14	7.588	6.968	620
VII	71	71	-	2.174	2.174	-
VIII	544	526	18	13.466	12.461	1.005
IX	235	202	33	5.826	5.039	787
X	357	357	-	6.188	6.188	-

(*) Nota: A partir de agosto de 2008 se crearon los distritos IX y X.
Fuente: Relevamiento Anual 2009 -DINIECE- Departamento Estadística- Dirección General de Planeamiento Consejo Provincial de Educación.

**Cargos Docentes por Sector Según Distrito.
Tipo de Educación Común. Nivel Medio.
Provincia del Neuquén. Año 2009**

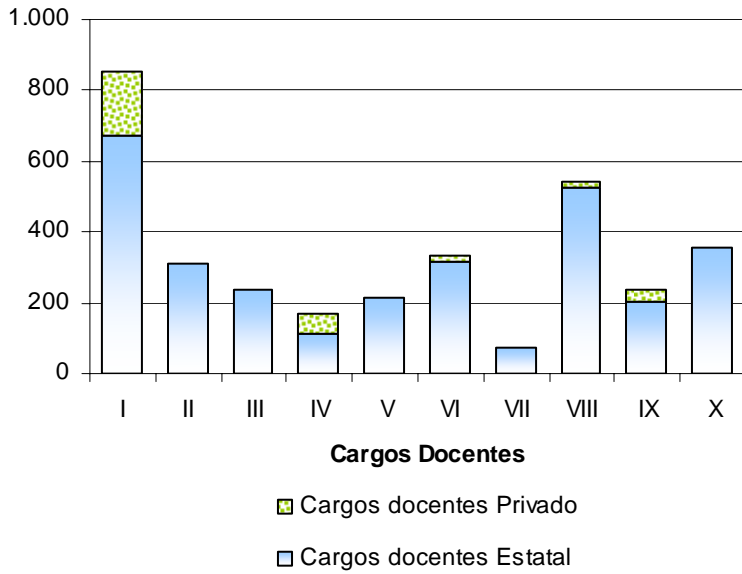

(*) Nota: A partir de agosto de 2008 se crearon los distritos IX y X.
Fuente: Relevamiento Anual 2009 -DINIECE- Departamento Estadística- Dirección General de Planeamiento Consejo Provincial de Educación.

**Horas Cátedras por Sector Según Distrito.
Tipo de Educación Común. Nivel Medio.
Provincia del Neuquén. Año 2009**

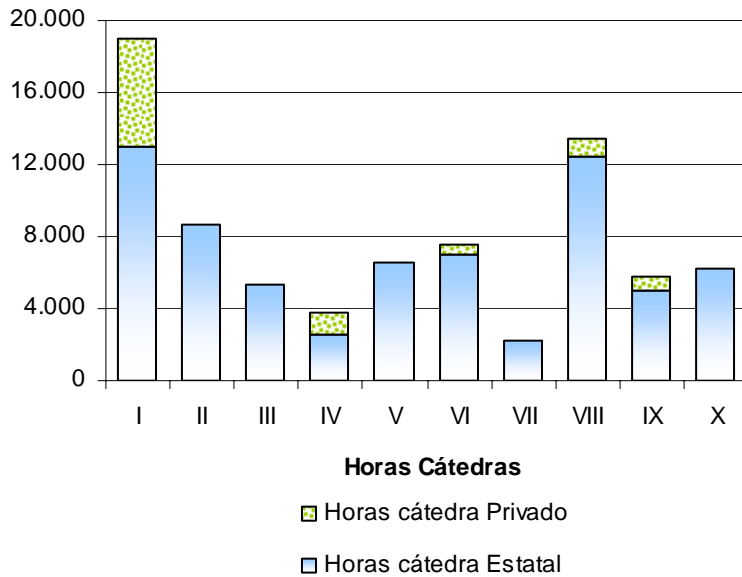

(*) Nota: A partir de agosto de 2008 se crearon los distritos IX y X.
Fuente: Relevamiento Anual 2009 -DINIECE- Departamento Estadística- Dirección General de Planeamiento Consejo Provincial de Educación.

5.5 Matrícula por Año de Estudio Según Departamento
Tipo de Educación Común. Nivel Medio
Provincia del Neuquén
Año 2009

Departamento	Matrícula Total	Año de Estudio					
		1º Año	2º Año	3º Año	4º Año	5º Año	6º Año
Total	45.396	14.114	10.665	7.879	6.317	5.276	1.145
Aluminé	664	193	166	128	102	75	-
Añelo	694	297	156	94	90	57	-
Catán Lil	102	30	27	22	15	8	-
Chos Malal	1.554	413	368	286	225	197	65
Collón Curá	430	137	109	79	47	58	-
Confluencia	30.060	9.209	7.028	5.220	4.219	3.585	799
Huiliches	1.361	545	301	195	140	128	52
Lacar	2.572	773	641	448	355	300	55
Loncopué	422	147	110	74	62	29	-
Los Lagos	860	243	217	166	135	99	-
Minas	634	182	121	132	113	68	18
Ñorquín	419	142	89	86	67	35	-
Pehuenches	1.443	480	338	281	161	155	28
Picún Leufú	303	110	79	39	38	37	-
Picunches	535	193	122	103	71	46	-
Zapala	3.343	1.020	793	526	477	399	128

Fuente: Relevamiento Anual 2009 -DINIECE- Departamento Estadística- Dirección General de Planeamiento Consejo Provincial de Educación.

Matrícula Según Año de Estudio. Tipo de Educación Común.
Nivel Medio. Provincia del Neuquén. Año 2009

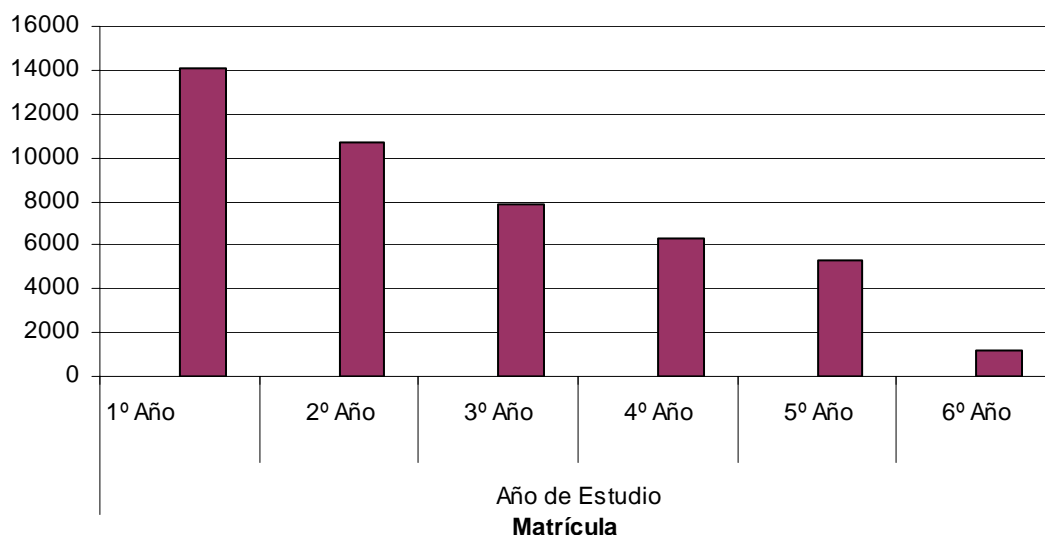

Fuente: Relevamiento Anual 2009 -DINIECE- Departamento Estadística- Dirección General de Planeamiento Consejo Provincial de Educación.

**5.6 Matrícula, Repitentes y Porcentaje de Repitentes Según Ámbito
 Tipo de Educación Común. Nivel Medio
 Provincia del Neuquén
 Año 2009**

Ámbito	Matrícula	Repitentes	Repitentes (en %)
--------	-----------	------------	-------------------

Total	45.396	7.761	17,10
Rural Aglomerado	1.344	178	13,24
Rural Disperso	352	31	8,81
Urbano	43.700	7.552	17,28

"Fuente: Relevamiento Anual 2009 -DINIECE- Departamento Estadística-
 Dirección General de Planeamiento Consejo Provincial de Educación.

**Repitentes en Porcentaje Según Ámbito.
 Tipo de Educación Común. Nivel Medio.
 Provincia del Neuquén Año 2009**

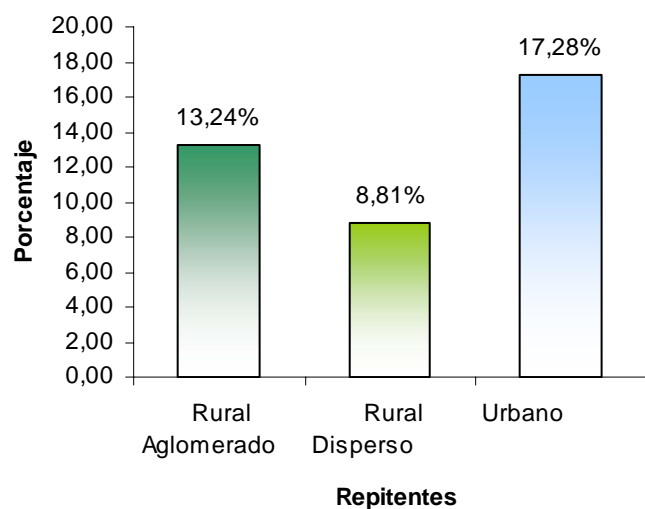

Fuente: Relevamiento Anual 2009 -DINIECE- Departamento Estadística-
 Dirección General de Planeamiento Consejo Provincial de Educación.

**5.7 Matrícula, Repitentes y Porcentaje de Repitentes Según Sector
 Tipo de Educación Común. Nivel Medio
 Provincia del Neuquén
 Año 2009**

Sector	Matrícula	Repitentes	Repitentes (en %)
Total	45.396	7.761	17,10
Estatad	39.694	7.452	18,77
Privado	5.702	309	5,42

Fuente: Relevamiento Anual 2009 -DINIECE- Departamento Estadística- Dirección General de Planeamiento Consejo Provincial de Educación.

**Repitentes en Porcentaje Según Sector.
 Tipo de Educación Común. Nivel Medio.
 Provincia del Neuquén. Año 2009**

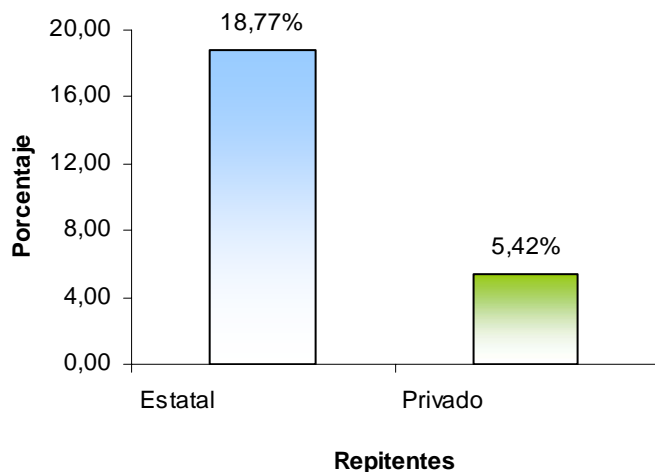

Fuente: Relevamiento Anual 2009 -DINIECE- Departamento Estadística- Dirección General de Planeamiento Consejo Provincial de Educación.

**5.8 Matrícula, Repitentes y Porcentaje de Repitentes Según Departamento.
Tipo de Educación Común. Nivel Medio.
Provincia del Neuquén
Año 2009**

Departamento	Matrícula	Repitentes	Repitentes (en %)
Total	45.396	7.761	17,10
Aluminé	664	62	9,34
Añelo	694	105	15,13
Catán Lil	102	7	6,86
Chos Malal	1.554	133	8,56
Collón Curá	430	105	24,42
Confluencia	30.060	5703	18,97
Huiliches	1.361	246	18,07
Lacar	2.572	359	13,96
Loncopué	422	109	25,83
Los Lagos	860	78	9,07
Minas	634	79	12,46
Norquín	419	67	15,99
Pehuenches	1.443	128	8,87
Picún Leufú	303	90	29,70
Picunches	535	56	10,47
Zapala	3.343	434	12,98

Fuente: Relevamiento Anual 2009 -DINIECE- Departamento Estadística- Dirección General de Planeamiento Consejo Provincial de Educación.

**Repitentes en Porcentaje Según Departamento.
Tipo de Educación Común. Nivel Medio.
Provincia del Neuquén. Año 2009**

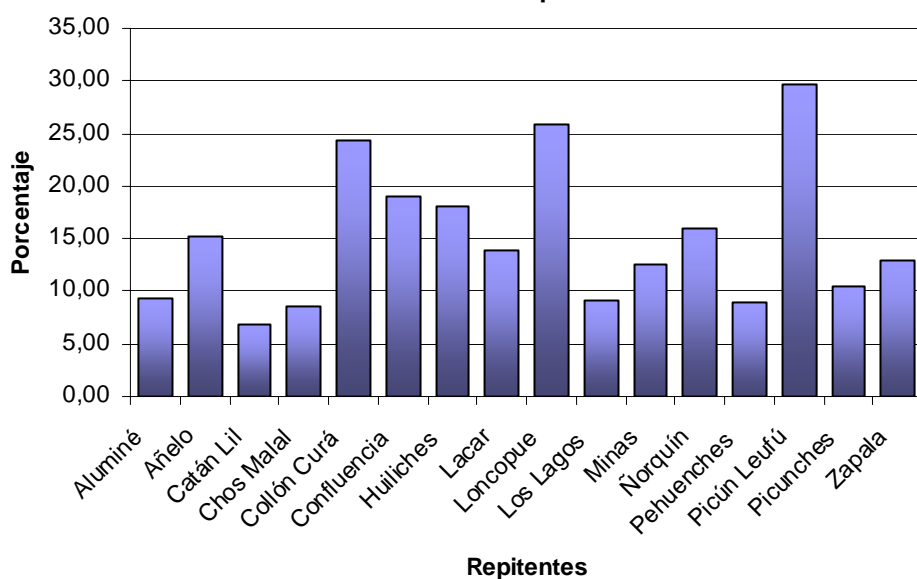

Fuente: Relevamiento Anual 2009 -DINIECE- Departamento Estadística- Dirección General de Planeamiento Consejo Provincial de Educación.

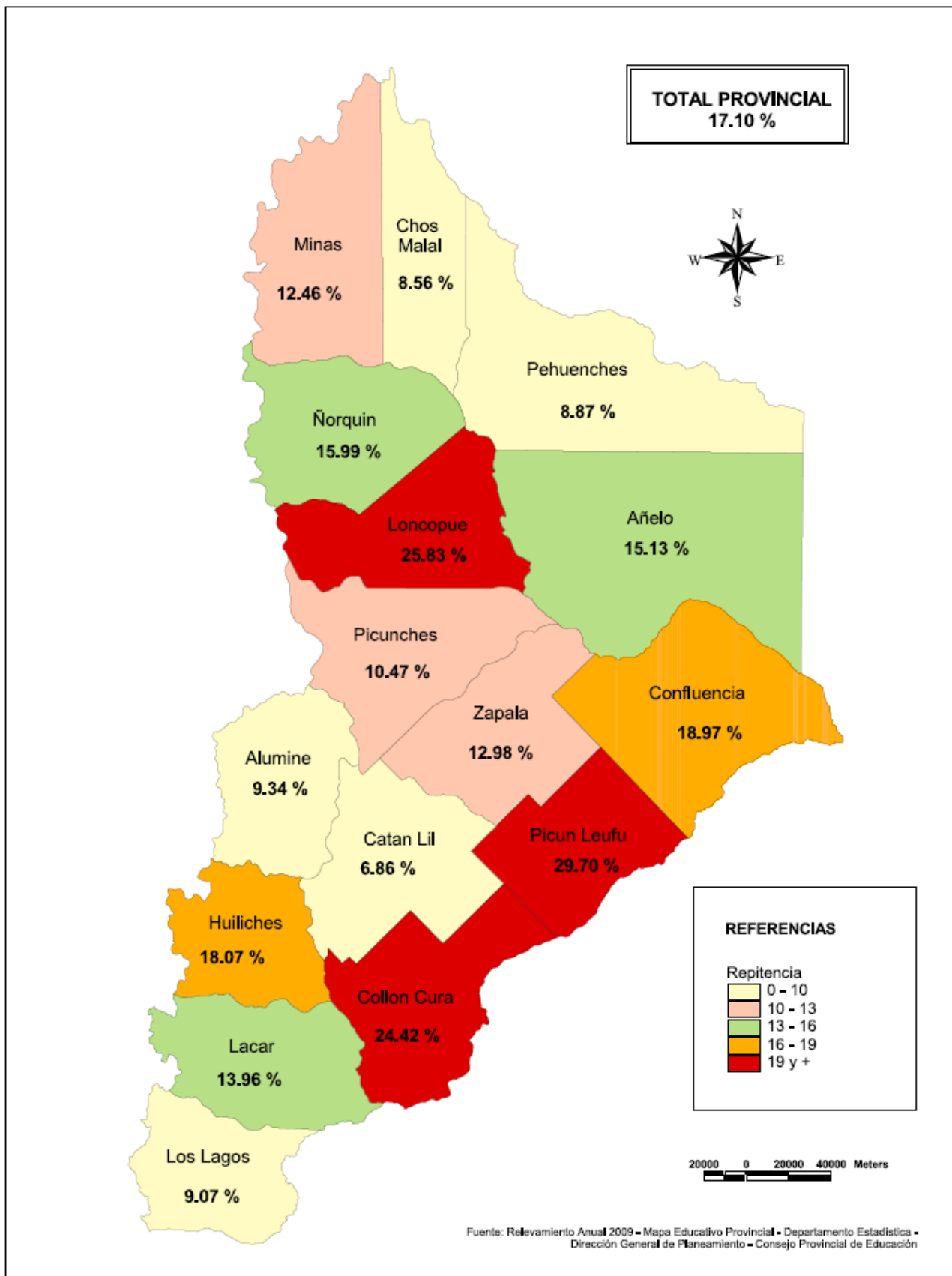

5.9 Matrícula Final, Promovidos, No Promovidos y Porcentaje de Promovidos Según Departamento. Tipo de Educación Común. Nivel Medio Provincia del Neuquén Año 2008(*)

Departamento	Matrícula Final (*)	Promovidos	No Promovidos (*)	Promovidos (en %)
Total	42.462	30.527	11.935	71,89
Aluminé	602	508	94	84,39
Añelo	659	390	269	59,18
Catán Lil	98	91	7	92,86
Chos Malal	1.494	1.149	345	76,91
Collón Curá	401	261	140	65,09
Confluencia	28.033	20.036	7.997	71,47
Huiliches	1.221	834	387	68,30
Lacar	2.366	1.798	568	75,99
Loncopué	428	254	174	59,35
Los Lagos	772	643	129	83,29
Minas	652	494	158	75,77
Ñorquín	387	270	117	69,77
Pehuenches	1.187	940	247	79,19
Picún Leufú	279	170	109	60,93
Picunches	512	340	172	66,41
Zapala	3.371	2.349	1.022	69,68

Fuente: Relevamiento Anual 2009 -DINIECE- Departamento Estadística - Dirección General de Planeamiento Consejo Provincial de Educación.

**Promovidos y No Promovidos en Porcentaje.
Tipo de Educación Común. Nivel Medio.
Provincia del Neuquén. Año 2008***

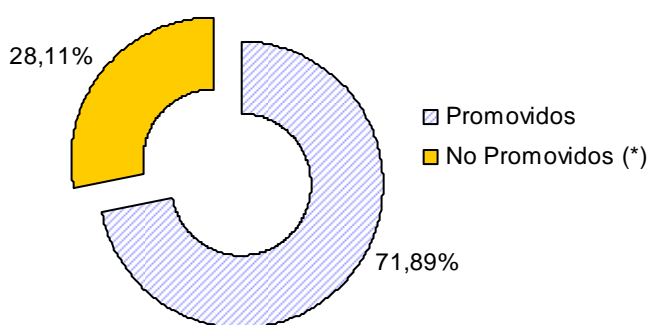

Fuente: Relevamiento Anual 2009 -DINIECE- Departamento Estadística - Dirección General de Planeamiento Consejo Provincial de Educación.

5.10 Matrícula Final, Promovidos, No Promovidos y Porcentaje de Promovidos Según Sector. Tipo de Educación Común. Nivel Medio Provincia del Neuquén Año 2008(*)

Sector	Matrícula final	Promovidos	No Promovidos	Promovidos (en %)
Total	42.462	30.527	11.935	71,89
Estatal	37.044	25.799	11.245	69,64
Privado	5.418	4.728	690	87,26

Nota:(*): La matrícula final, los promovidos y no promovidos corresponden al año 2008
 Fuente: Relevamiento Anual 2009 -DINIECE- Departamento Estadística - Dirección General de Planeamiento Consejo Provincial de Educación.

Promovidos en Porcentaje Según Sector. Tipo de Educación Común. Nivel Medio. Provincia del Neuquén. Año 2008 (*)

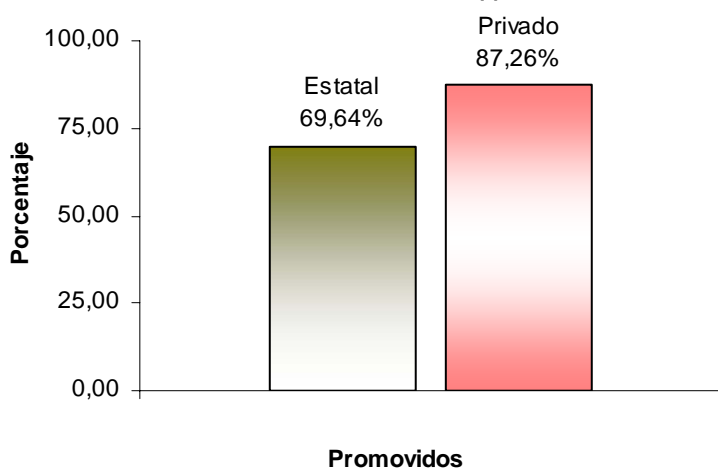

Nota:(*): La matrícula final, los promovidos y no promovidos corresponden al año 2008
 Fuente: Relevamiento Anual 2009 -DINIECE- Departamento Estadística - Dirección General de Planeamiento Consejo Provincial de Educación.

5.11 Matrícula Final, Promovidos, No Promovidos y Porcentaje de Promovidos Según Ámbito. Tipo de Educación Común. Nivel Medio Provincia del Neuquén Año 2008(*)

Ámbito	Matrícula final	Promovidos	No Promovidos	Promovidos (en %)
Total	42.462	30.527	11.935	71,89
Rural Aglomerado	1.215	952	263	78,35
Rural Disperso	314	260	54	82,80
Urbano	40.933	29.315	11.618	71,62

Nota:(*): La matrícula final, los promovidos y no promovidos corresponden al año 2008
 Fuente: Relevamiento Anual 2009 -DINIECE- Departamento Estadística - Dirección General de Planeamiento Consejo Provincial de Educación.

Promovidos en Porcentaje Según Ámbito. Tipo de Educación Común. Nivel Medio. Provincia del Neuquén. Año 2008 (*)

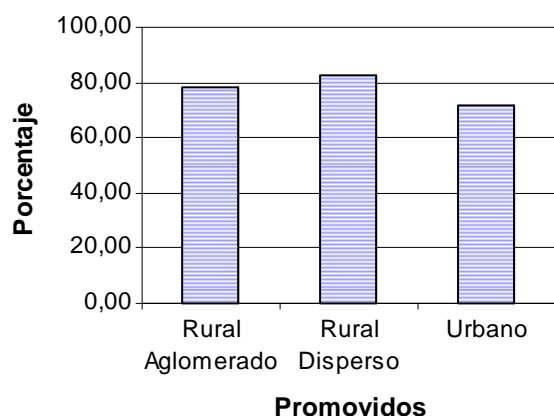

Nota:(*): La matrícula final, los promovidos y no promovidos corresponden al año 2008
 Fuente: Relevamiento Anual 2009 -DINIECE- Departamento Estadística - Dirección General de Planeamiento Consejo Provincial de Educación.

5.12 Matrícula Total, Alumnos en Edad Habitual, Alumnos con Sobreedad y Porcentaje de Sobreedad Según Departamento.

Tipo de Educación Común. Nivel Medio

Provincia del Neuquén

Año 2009

Departamento	Matrícula total	Alumnos en edad habitual	Alumnos con sobreedad	Sobreedad (en %)
--------------	-----------------	--------------------------	-----------------------	------------------

Total	45.396	24.416	20.980	46,22
Aluminé	664	317	347	52,26
Añelo	694	326	368	53,03
Catán Lil	102	40	62	60,78
Chos Malal	1.554	853	701	45,11
Collón Curá	430	199	231	53,72
Confluencia	30.060	16.453	13.607	45,27
Huiliches	1.361	619	742	54,52
Lacar	2.572	1.425	1.147	44,60
Loncopué	422	197	225	53,32
Los Lagos	860	473	387	45,00
Minas	634	338	296	46,69
Norquín	419	132	287	68,50
Pehuenches	1.443	682	761	52,74
Picún Leufú	303	138	165	54,46
Picunches	535	275	260	48,60
Zapala	3.343	1.949	1.394	41,70

Fuente: Relevamiento Anual 2009 -DINIECE- Departamento Estadística - Dirección General de Planeamiento -Consejo Provincial de Educación

Sobreedad en Porcentaje Según Departamento.

Tipo de Educación Común. Nivel Medio.

Provincia de Neuquén. Año 2009

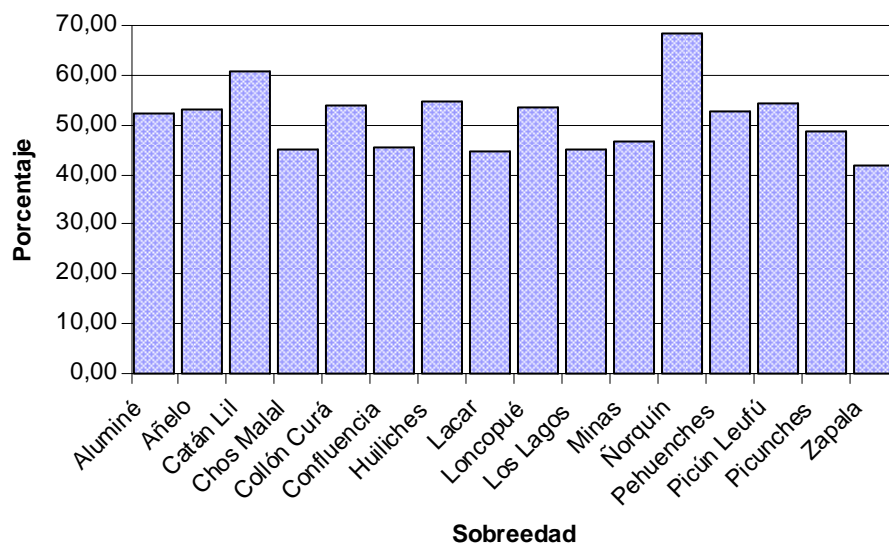

Fuente: Relevamiento Anual 2009 -DINIECE- Departamento Estadística - Dirección General de Planeamiento -Consejo Provincial de Educación

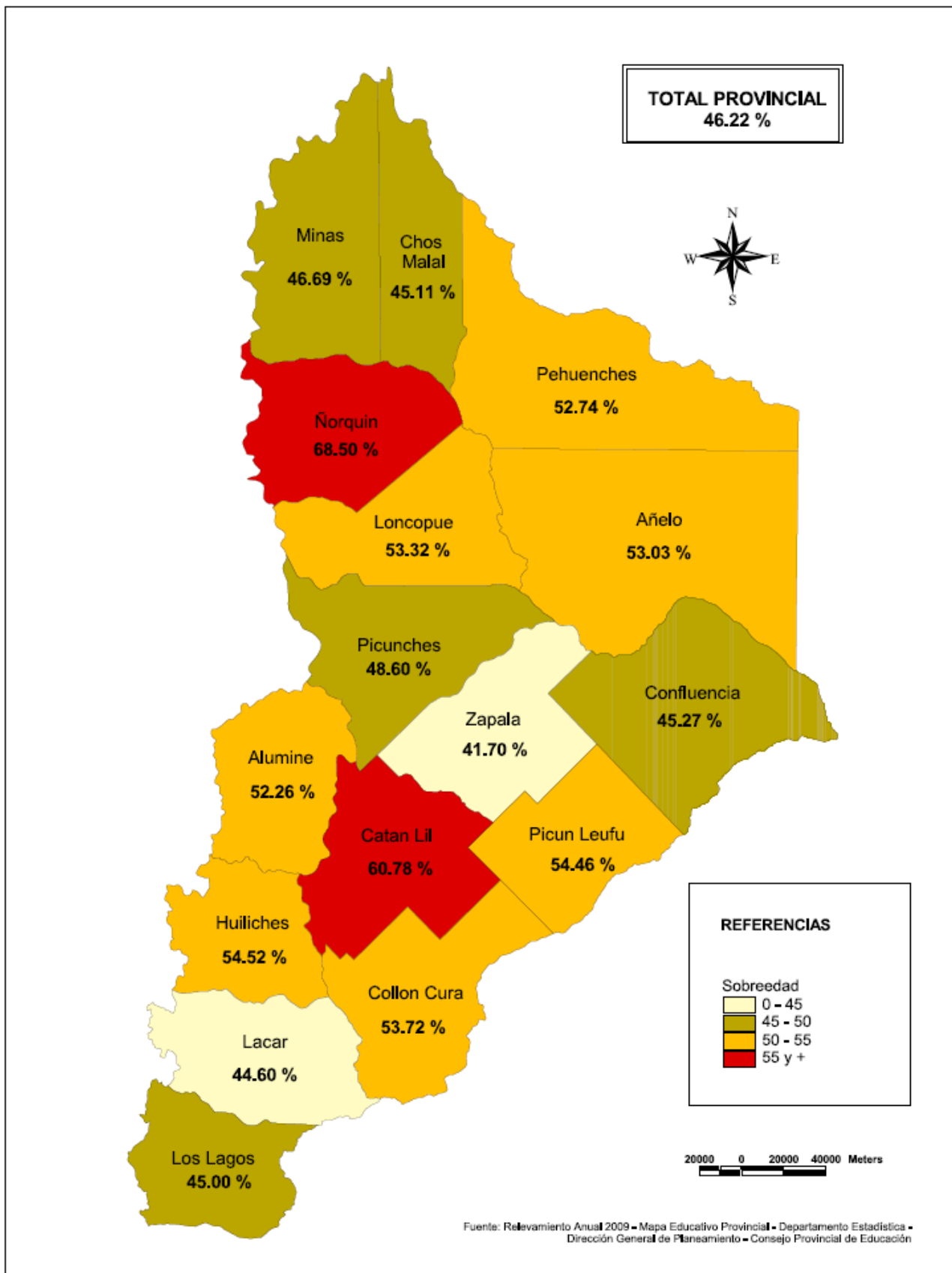

5.13. Matrícula Total, Alumnos en Edad Habitual, Alumnos con Sobreedad y Porcentaje de Sobreedad Según Ámbito. Tipo de Educación Común. Nivel Medio. Provincia del Neuquén Año 2009

Ámbito	Matrícula total	Alumnos en edad habitual	Alumnos con sobreedad	Sobreedad (en %)
Total	45.396	24.416	20.980	46,22
Rural Aglomerado	1.344	599	745	55,43
Rural Disperso	352	63	289	82,10
Urbano	43.700	23.754	19.946	45,64

Fuente: Relevamiento Anual 2009 -DINIECE- Departamento Estadística - Dirección General de Planeamiento - Consejo Provincial de Educación

Sobreedad en Porcentaje Según Ámbito. Tipo de Educación Común. Nivel Medio. Provincia del Neuquén. Año 2009

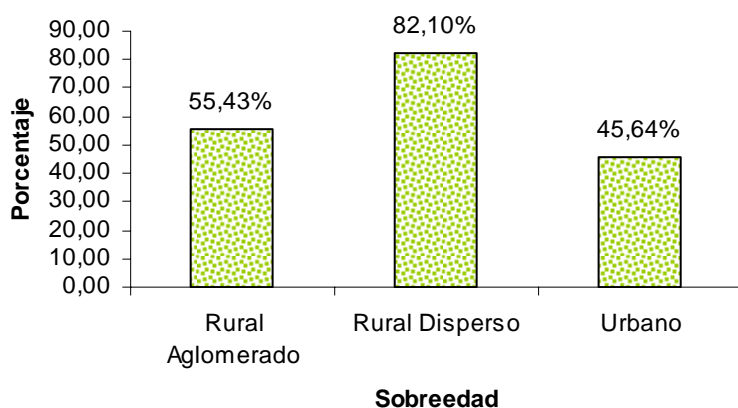

Fuente: Relevamiento Anual 2009 -DINIECE- Departamento Estadística - Dirección General de Planeamiento - Consejo Provincial de Educación

5.14. Secciones por Año Calendario Según Distrito. Tipo de Educación Común. Nivel Medio. Provincia del Neuquén
Período 1998 - 2009

Distrito(*)	Año Calendario											
	1998	1999	2000	2001	2002	2003	2004	2005	2006	2007	2008(*)	2009(**)
Total	1.245	1.295	1.328	1.389	1.437	1.496	1.583	1.691	1.752	1.798	1.841	1.879
I	410	404	421	445	441	447	459	475	477	483	486	497
II	156	161	165	170	174	179	178	184	187	184	189	190
III	99	106	114	120	128	137	138	141	146	144	144	145
IV	109	123	129	140	153	164	174	189	198	205	220	89
V	61	66	68	71	73	77	86	99	110	120	127	130
VI	110	121	123	130	132	142	155	170	176	183	181	190
VII	29	33	34	33	33	34	37	41	41	42	44	46
VIII	271	281	274	280	303	316	356	392	417	437	450	299
IX	-	-	-	-	-	-	-	-	-	-	-	136
X	-	-	-	-	-	-	-	-	-	-	-	157

(*) Nota: A partir de agosto de 2008 se crearon los distritos IX y X.

(**) Nota: A partir del Año 2009 con la modificación de la Ley de Educación, los datos correspondientes a 8º y 9º Año de las tres (3) Escuelas Privadas de la Provincia, bajo el Plan de Estudios de la Ley Federal de Educación, estadísticamente se contabilizaron dentro del Nivel Medio.

Fuente: Relevamiento Anual 1998-2009 -DINIECE- Departamento Estadística - Dirección General de Planeamiento - Consejo Provincial de Educación.

Secciones Según Año Calendario. Tipo de Educación Común. Nivel Medio. Provincia del Neuquén. Período 1998-2009**

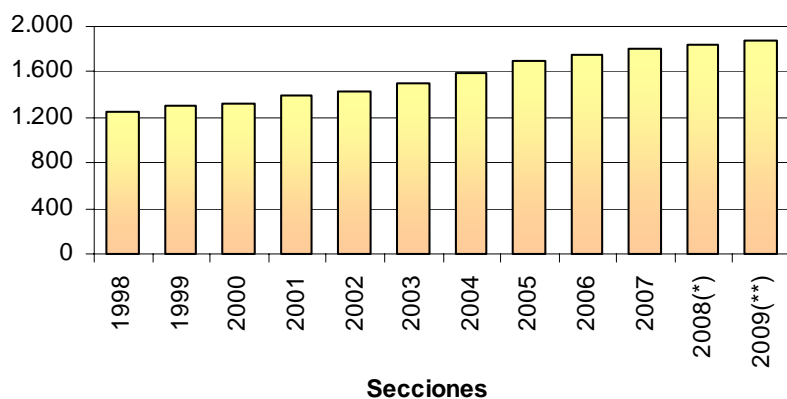

(*) Nota: A partir de agosto de 2008 se crearon los distritos IX y X.

(**) Nota: A partir del Año 2009 con la modificación de la Ley de Educación, los datos correspondientes a 8º y 9º Año de las tres (3) Escuelas Privadas de la

Provincia, bajo el Plan de Estudios de la Ley Federal de Educación, estadísticamente se contabilizaron dentro del Nivel Medio.

Fuente: Relevamiento Anual 1998-2009 -DINIECE- Departamento Estadística - Dirección General de Planeamiento - Consejo Provincial de Educación

**5.15 Promedio de Alumnos por Sección Según Año de Estudio
Tipo de Educación Común. Nivel Medio
Provincia del Neuquén
Año 2009**

Año de Estudio	Secciones	Alumnos	Promedio de alumnos por Sección
Total	1.879	45.396	24,16
1º Año	523	13986	26,74
2º Año	420	10793	25,70
3º Año	338	7879	23,31
4º Año	286	6317	22,09
5º Año	260	5276	20,29
6º Año	52	1145	22,02

Fuente: Relevamiento Anual 2009 -DINIECE- Departamento Estadística
Dirección General de Planeamiento -Consejo Provincial de Educación.

Promedio de alumnos por Sección por Sector Según Año de Estudio. Tipo de Educación Común. Nivel Medio. Provincia del Neuquén. Año 2009

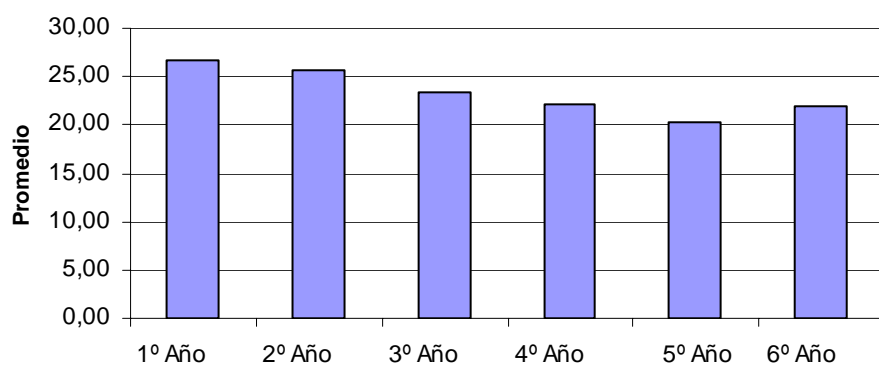

Fuente: Relevamiento Anual 2009 -DINIECE- Departamento Estadística
Dirección General de Planeamiento -Consejo Provincial de Educación.

5.16 Secciones Independientes
Según Tamaño de la Sección
Tipo de común. Nivel Medio
Provincia del Neuquén
Año 2009

Tamaño de la Sección	Secciones
Total	1.879
2	1
3	1
4	2
5	1
6	5
7	4
8	12
9	17
10	9
11	8
12	21
13	36
14	40
15	45
16	58
17	60
18	63
19	75
20	77
21	97
22	97
23	99
24	109
25	92
26	98
27	111
28	111
29	97
30	104
31	87
32	75
33	60
34	30
35	33
36	20
37	7
38	3
39	3
40	3
41	2
43	1
44	1
45	2
48	1
52	1

Moda: las secciones más repetidas son las de **27y 28**
Alumnos por sección.
Promedio: promedio de alumnos por sección **24,16**

Fuente: Relevamiento Anual 2009 -DINIECE- Departamento Estadística
Dirección General de Planeamiento -Consejo Provincial de Educación.

5.17. Matrícula por Año Calendario Según Año de Estudio. Tipo de Educación Común Nivel Medio. Carreras de 5 Años de Duración (Modalidad Bachiller y Comercial) Provincia del Neuquén. Cohorte 2005-2009

Año de estudio	Año Calendario				
	2005	2006	2007	2008	2009

Total	34.216	33.412	33.325	32.197	31.885
1º Año	10.515	10.308	10.578	10.075	9.969
2º Año	8.005	7.879	7.842	7.546	7.554
3º Año	6.360	6.143	5.929	5.838	5.621
4º Año	5.148	4.921	4.967	4.816	4.750
5º Año	4.188	4.161	4.009	3.922	3.991

Fuente: Relevamientos Anuales 2005 - 2009 -DINIECE- Departamento Estadística - Dirección General de Planeamiento Consejo Provincial de Educación.

Matrícula por Año Calendario Según Año de Estudio. Tipo de Educación Común. Nivel Medio. Carreras de 5 Años (Modalidad Bachiller y Comercial) Provincia del Neuquén. Cohorte 2005-2009

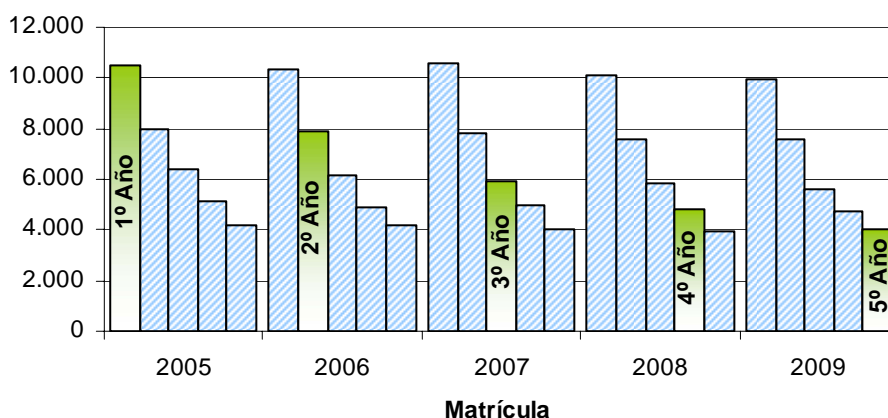

Fuente: Relevamientos Anuales 2005 - 2009 -DINIECE- Departamento Estadística - Dirección General de Planeamiento Consejo Provincial de Educación.

5.18. Retención y Desgranamiento. Tipo de Educación Común Nivel Medio. Carreras de 5 Años de Duración (Modalidad Bachiller y Comercial) Provincia del Neuquén. Cohorte 2005 - 2009

Retención:	37,96%
Desgranamiento:	62,04%

Fuente: Relevamientos Anuales 2005 - 2009 -DINIECE- Departamento Estadística - Dirección General de Planeamiento Consejo Provincial de Educación.

Retención y Desgranamiento. Tipo de Educación Común. Nivel Medio. Carreras de 5 años. (Modalidad Bachiller y Comercial) Provincia del Neuquén. Cohorte 2005-2009

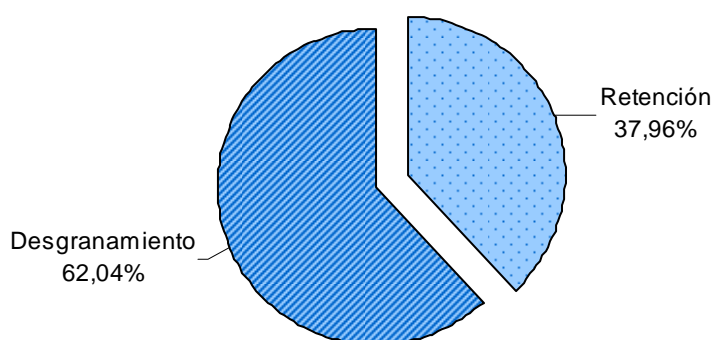

Fuente: Relevamientos Anuales 2005 - 2009 -DINIECE- Departamento Estadística - Dirección General de Planeamiento Consejo Provincial de Educación.

5.19. Abandono 2008-2009

**Tipo de Educación Común. Nivel Medio
Carreras de 5 Años de Duración (Modalidad Bachiller y Comercial)
Provincia del Neuquén.**

Abandono 2008 -2009:	13,84%
-----------------------------	---------------

Fuente: Relevamientos Anuales 2008 - 2009 -DINIECE- Departamento Estadística - Dirección General de Planeamiento - Consejo Provincial de Educación

**5.20 Matrícula por Año Calendario Según Año de Estudio. Tipo de Educación Común
Nivel Medio. Carreras de 6 Años de Duración (Modalidad Técnica y Agropecuaria)
Provincia del Neuquén
Cohorte 2004 – 2009**

Año de estudio	Año Calendario					
	2004	2005	2006	2007	2008	2009
Total	11.560	12.208	12.458	12.371	12.545	13.003
1º Año	3.471	3.642	3.771	3.674	3.814	3.784
2º Año	2.709	3.010	3.006	2.966	2.917	3.037
3º Año	1.840	1.964	2.212	2.106	2.119	2.185
4º Año	1.394	1.406	1.420	1.603	1.487	1.567
5º Año	1.222	1.176	1.121	1.129	1.267	1.296
6º Año	924	1.010	928	893	941	1.134

Fuente: Relevamientos Anuales 2004 - 2009 -DINIECE- Departamento Estadística - Dirección General de Planeamiento Consejo Provincial de Educación.

**Matrícula por Año Calendario Según Año de Estudio. Tipo de Educación Común.
Nivel Medio. Carreras de 6 Años (Modalidad Técnica y Agropecuaria) Provincia del
Neuquén. Cohorte 2004-2009**

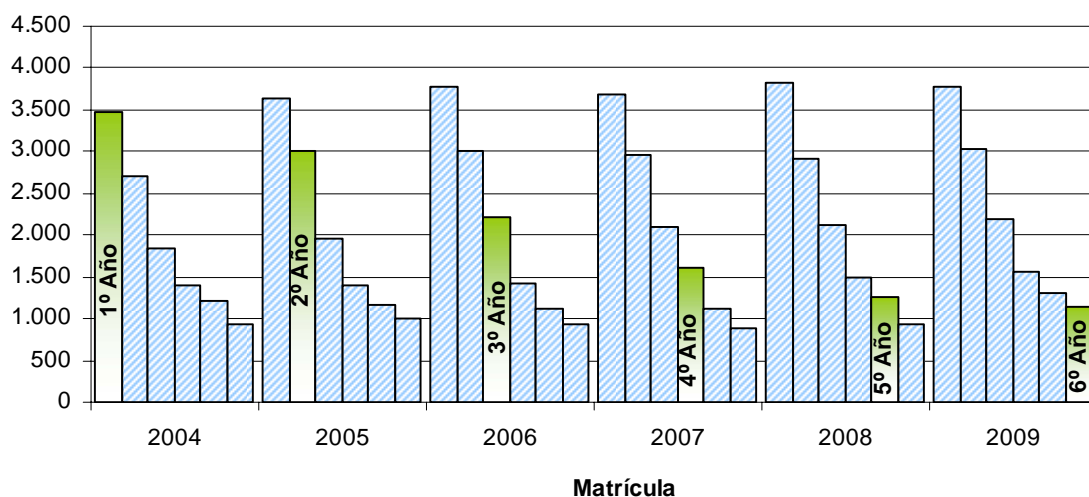

Fuente: Relevamientos Anuales 2004 - 2009 -DINIECE- Departamento Estadística - Dirección General de Planeamiento Consejo Provincial de Educación

**5.21 Retención y Desgranamiento. Tipo de Educación Común
Nivel Medio. Carreras de 6 Años de Duración (Modalidad Técnica y Agropecuaria)
Provincia del Neuquén. Cohorte 2004 - 2009**

Retención:	32,67 %
Desgranamiento:	67,33 %

Fuente: Relevamientos Anuales 2004- 2009 -DINIECE- Departamento Estadística Dirección General de Planeamiento - Consejo Provincial de Educación

Retención y Desgranamiento. Tipo de Educación Común. Nivel Medio. Carreras de 6 años. (Modalidad Técnica y Agropecuaria) Provincia del Neuquén. Cohorte 2004-2009

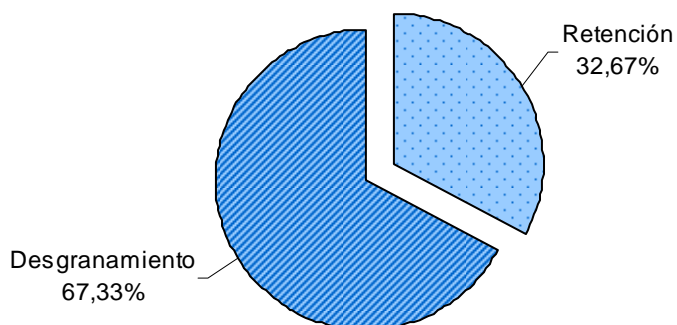

Fuente: Relevamientos Anuales 2004- 2009 -DINIECE- Departamento Estadística
Dirección General de Planeamiento - Consejo Provincial de Educación.

5.22 Abandono 2008-2009
Tipo de Educación Común. Nivel Medio
Carreras de 6 Años de Duración (Modalidad Técnica y Agropecuaria)
Provincia del Neuquén

Abandono 2008-2009	14,53%
---------------------------	---------------

Fuente: Relevamientos Anuales 2008 - 2009 -DINIECE- Departamento Estadística -
Dirección General de Planeamiento - Consejo Provincial de Educación

**5.23. Egresados Según Modalidad y Título. Tipo de Educación Común. Nivel Medio
Provincia del Neuquén
Año 2008**

Modalidad	Título	Egresados Total
Total		3.471
Agropecuaria	Técnico Agropecuario	8
	Técnico Agropecuario con Orientación en Producción Animal	16
	Técnico Agropecuario con Orientación en Producción Vegetal	17
Bachiller	Bachiller	198
	Bachiller con Especialización en Ciencias Físico-Matemáticas	29
	Bachiller con Especialización en Servicios Turísticos	30
	Bachiller con Orientación Docente	397
	Bachiller con Orientación Ecológica	109
	Bachiller con Orientación en Administración de Empresas	22
	Bachiller con Orientación en Ciencias de la Comunicación	10
	Bachiller con Orientación en Ciencias Económicas	6
	Bachiller con Orientación en Ciencias Exactas y Naturales	55
	Bachiller con Orientación en Ciencias Humanas y Naturales	119
	Bachiller con Orientación en Ciencias Naturales	10
	Bachiller con Orientación en Ciencias Sociales	8
	Bachiller con Orientación en Ecología	10
	Bachiller con Orientación en Informática	44
	Bachiller con Orientación en Medios de Comunicación	144
	Bachiller con Orientación en Salud y Auxiliar de Enfermería	17
	Bachiller en Ciencias Biológicas	37
	Bachiller en Ciencias Exactas y Naturales	111
	Bachiller en Ciencias Naturales	27
	Bachiller en Humanidades y Ciencias Sociales	149
	Bachiller Pedagógico	57
	Bachiller Polimodal con Orientación en Humanidades y Ciencias Naturales	40
	Bachiller y Asistente Técnico en Ciencias Ambientales	20
Perito Mercantil	42	
Comercial	Bachiller	22
	Perito Mercantil	708
	Perito Mercantil Asistente Técnico en Ciencias Económico-Contables	171
	Perito Mercantil Auxiliar Contable e Impositivo	45
	Perito Mercantil con Especialización Contable e Impositiva	94
	Perito Mercantil con Orientación en Hotelería, gastronomía y Turismo	56
	Perito Mercantil con Orientación Forestal	14
	Perito Mercantil Nacional	17

Continúa

Continúa

Economía y Gestión de las Organizaciones	Egresado de Polimodal Modalidad Economía y Gestión de las Organizaciones	29
Humanidades y Ciencias Sociales	Bachiller en Humanidades y Ciencias Sociales	27
Producción de Bienes y Servicios	Egresado de Polimodal Modalidad Producción de Bienes y Servicios	8
Técnica	Electrotécnico	19
	Maestro Mayor de Obras	39
	Técnico en Electrónica con Especialidad en Automatización y Control	10
	Técnico Electricista	14
	Técnico Electromecánico	10
	Técnico en Artesanías Aplicadas	7
	Técnico en Electricidad con Orientación en Electrónica Industrial	31
	Técnico en Electrónica	33
	Técnico en Electrónica con Especialización en Telecomunicaciones	15
	Técnico en Electrónica Industrial	18
	Técnico en Energía	11
	Técnico en Industria de la Alimentación	10
	Técnico en Petróleo	30
	Técnico Mecánico	35
	Técnico Mecánico con Especialización Electromecánica	30
	Técnico Mecánico Electricista	103
Técnico Mecánico Rural	25	
Técnico Químico	108	

Fuente: Relevamiento Anual 2009 -DINIECE- Departamento Estadística - Dirección General de Planeamiento - Consejo Provincial de Educación

**5.24. Egresados Según Modalidad. Tipo de Educación Común.
Nivel Medio.
Provincia del Neuquén
Año 2008**

Modalidad	Egresados
Total	3.471
Agropecuaria	41
Bachiller, Humanidades y Ciencias Sociales	1.718
Comercial, Economía y Gestión de las Organizaciones	1.156
Técnica, Producción de Bienes y Servicios	556

Fuente: Relevamiento Anual 2009 -DINIECE- Departamento Estadística -
Dirección General de Planeamiento - Consejo Provincial de Educación

**Egresados en Porcentaje Según Modalidad. Tipo de Educación Común. Nivel Medio. Provincia del Neuquén.
Año 2008.**

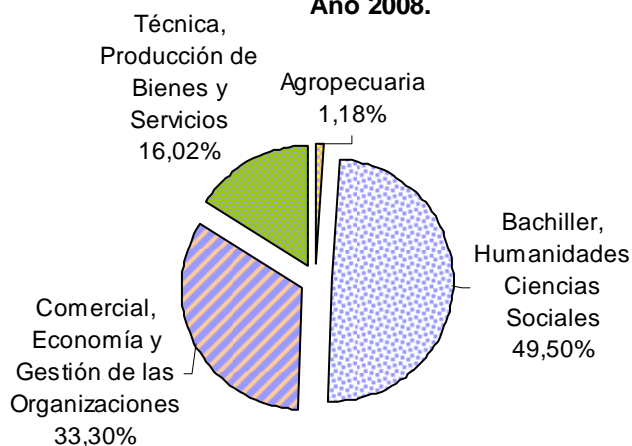

Fuente: Relevamiento Anual 2009 -DINIECE- Departamento Estadística -
Dirección General de Planeamiento - Consejo Provincial de Educación

Provincia del Neuquén.
Estadísticas Educativas.
Año 2009

Capítulo 6
Tipo de Educación Común.
Nivel Superior No Universitario.



6.1 Unidades Educativas por Sector Según Distrito
Tipo de Educación Común. Nivel Superior No Universitario
Provincia del Neuquén
Año 2009

Distrito (*)	Unidades Educativas		
	Total	Estatal	Privado

Total	29	16	13
I	18	6	12
II	3	2	1
III	1	1	-
IV	1	1	-
V	1	1	-
VI	1	1	-
VII	2	2	-
VIII	-	-	-
IX	1	1	-
X	1	1	-

(*) A partir de agosto de 2008 se crearon los distritos IX y X.
Fuente: Relevamiento Anual 2009 DINIECE - Departamento Estadística -
Dirección General de Planeamiento - Consejo Provincial de Educación.

Unidades Educativas por Sector según Distrito.
Tipo de Educación Común. Nivel Superior No Universitario.
Provincia del Neuquén. Año 2009

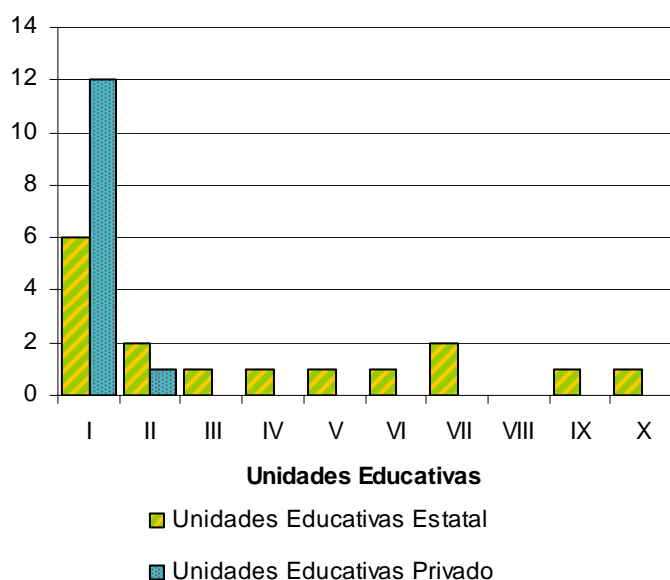

(*) A partir de agosto de 2008 se crearon los distritos IX y X.
Fuente: Relevamiento Anual 2009 DINIECE - Departamento Estadística -Dirección General de Planeamiento - Consejo Provincial de Educación.

6.2 Matrícula por Sector Según Distrito
Tipo de Educación Común. Nivel Superior No Universitario
Provincia del Neuquén
Año 2009

Distrito (*)	Matrícula		
	Total	Estatal	Privado

Total	9.639	4.878	4.761
I	7.089	2.446	4.643
II	784	666	118
III	303	303	-
IV	115	115	-
V	103	103	-
VI	492	492	-
VII	224	224	-
VIII	-	-	-
IX	227	227	-
X	302	302	-

(*) A partir de agosto de 2008 se crearon los distritos IX y X.
Fuente: Relevamiento Anual 2009 DINIECE - Departamento Estadística -
Dirección General de Planeamiento - Consejo Provincial de Educación.

Matrícula por Sector según Distrito. Tipo de Educación Común. Nivel Superior No Universitario. Provincia del Neuquén. Año 2009

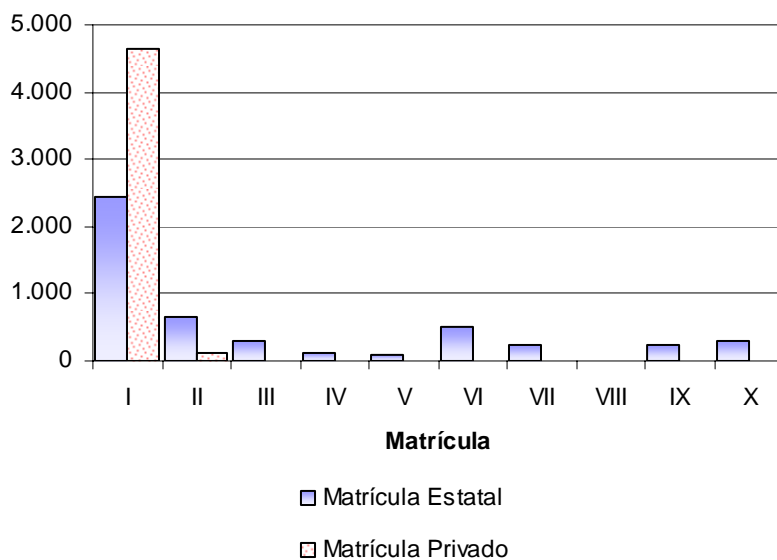

(*) A partir de agosto de 2008 se crearon los distritos IX y X.
Fuente: Relevamiento Anual 2009 DINIECE - Departamento Estadística Dirección General de Planeamiento - Consejo Provincial de Educación.

6.3 Egresados Según Sector, Tipo de Formación y Título
Tipo de educación común. Nivel Superior No Universitario
Provincia del Neuquén
Año 2008

Sector	Tipo de Formación	Título	Egresados
Total			1.288
Estatal	EXCLUSIVAMENTE DOCENTE	MAESTRO DE EDUCACION DIFERENCIAL EN CIEGOS Y DISMINUIDOS VISUALES	4
		PROFESOR DE EDUCACION PRE - ESCOLAR	31
		PROFESOR DE EDUCACION PRIMARIA	221
		PROFESOR DE ENSEÑANZA BASICA	21
		PROFESOR DE LENGUA Y LITERATURA	14
		PROFESOR DE MATEMATICA, FISICA Y COSMOGRAFIA	2
		PROFESOR DE NIVEL INICIAL	34
		PROFESOR DE SORDOS E HIPOACUSICOS	1
		PROFESOR EN EDUCACION ESPECIAL DEBILES MENTALES	6
	EXCLUSIVAMENTE TECNICO PROFESIONAL	TECNICO SUPERIOR EN ADMINISTRACION DE EMPRESAS	16
		TECNICO SUPERIOR EN ADMINISTRACION PUBLICA	3
		TECNICO SUPERIOR EN COMERCIO INTERNACIONAL	9
		TECNICO SUPERIOR EN SEGURIDAD POLICIAL	11
	Privado	AMBOS TIPO DE FORMACION	PROFESOR DE INGLES
PROFESOR DE INGLES PARA EL NIVEL ELEMENTAL			6
EXCLUSIVAMENTE DOCENTE		PROFESOR ELEMENTAL DE LENGUA INGLESA	6
EXCLUSIVAMENTE TECNICO PROFESIONAL		ANALISTA DE MARKETING	9
		ANALISTA DE/EN SISTEMAS DE INFORMACION	9
		ANALISTA EN ADMINISTRACION EMPRESARIA	10
		ANALISTA EN GESTION DE EMPRESA	4
		ANALISTA PROGRAMADOR DE SISTEMAS	18
		DISEÑADOR EN EL HABITAT	9
		DISEÑADOR GRAFICO	6
		DISEÑADOR INDUMENTARIA	8
		DISEÑADOR INDUSTRIAL	1
		DISEÑO MULTIMEDIAL	1
		ENFERMERO PROFESIONAL	56
		TECNICO EN COORDINACION GRUPAL	18
		TECNICO EN DISEÑO GRAFICO Y COMUNICACION VISUAL.	5
		TECNICO PROGRAMADOR	3
		TECNICO SUPERIOR DE ALIMENTOS	14
		TECNICO SUPERIOR EN ADMINISTRACION DE EMPRESAS	44
		TECNICO SUPERIOR EN ADMINISTRACION DE SERVICIOS DE SALUD	6
	TECNICO SUPERIOR EN ANALISIS DE SISTEMAS	2	

Continúa

Continúa

Privado	EXCLUSIVAMENTE TECNICO PROFESIONAL	TECNICO SUPERIOR EN COMERCIALIZACION	13
		TECNICO SUPERIOR EN DIRECCION Y FORMACION DE RECURSOS HUMANOS	140
		TECNICO SUPERIOR EN GASTRONOMIA - CHEF	7
		TECNICO SUPERIOR EN GESTION HOTELERA	47
		TECNICO SUPERIOR EN HIGIENE Y SEGURIDAD LABORAL	181
		TECNICO SUPERIOR EN INTERVENCION PSICOSOCIAL	5
		TECNICO SUPERIOR EN MARKETING	2
		TECNICO SUPERIOR EN MINORIDAD Y FAMILIA	151
		TECNICO SUPERIOR EN PERIODISMO	27
		TECNICO SUPERIOR EN PROTOCOLO Y CEREMONIAL	9
		TECNICO SUPERIOR EN PSICOLOGIA SOCIAL	16
		TECNICO SUPERIOR EN RECURSOS HUMANOS	8
		TECNICO SUPERIOR EN REDES DE COMPUTADORAS	1
		TECNICO SUPERIOR EN RELACIONES PUBLICAS E INSTITUCIONALES	6
		TECNICO SUPERIOR EN SEGURIDAD E HIGIENE EN EL TRABAJO	58
		TECNICO SUPERIOR EN TRANSPORTE Y LOGISTICA OPERATIVA	2
		TRADUCTOR PUBLICO EN INGLES	2

Fuente: Relevamiento Anual 2009 DINIECE - Departamento Estadística - Dirección General de Planeamiento Consejo Provincial de Educación.

6.4 Egresados Según Sector
Tipo de Educación Común. Nivel Superior No Universitario
Provincia de Neuquén
Año 2008

Sector	Egresados
Total	1.288
Estatal	373
Privado	915

Fuente: Relevamiento Anual 2009 DINIECE - Departamento Estadística - Dirección General de Planeamiento - Consejo Provincial de Educación.

Egresados Según Sector. Tipo de Educación Común. Nivel Superior No Universitario. Provincia del Neuquén. Año 2009

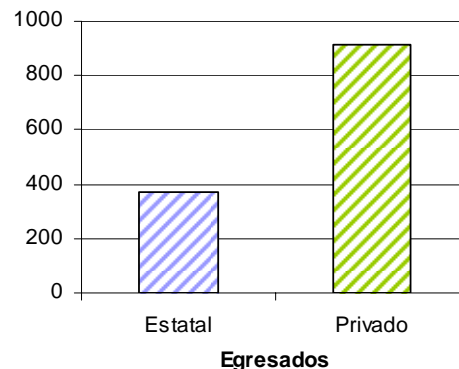

Fuente: Relevamiento Anual 2009 DINIECE - Departamento Estadística - Dirección General de Planeamiento - Consejo Provincial de Educación.

6.5 Egresados Según Tipo de Formación
Tipo de Educación Común. Nivel Superior No Universitario
Provincia del Neuquén
Año 2008

Tipo de formación	Egresados
Total	1.288
Exclusivamente Docente	340
Ambos Tipos de Formación	11
Exclusivamente Técnico-Profesional	937

Fuente: Relevamiento Anual 2009 DINIECE - Departamento Estadística - Dirección General de Planeamiento - Consejo Provincial de Educación.

Egresados en Porcentaje Según Tipo de Formación. Tipo de Educación Común. Nivel Superior No Universitario. Provincia del Neuquén. Año 2008

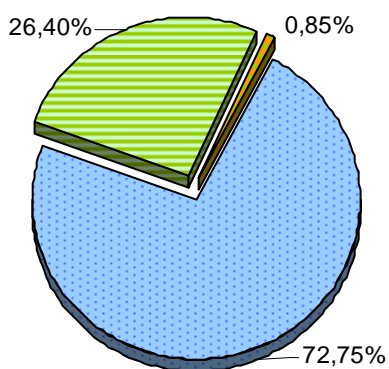

- Exclusivamente Docente
- Ambos Tipos de Formación
- Exclusivamente Técnico-Profesional

Fuente: Relevamiento Anual 2009 DINIECE - Departamento Estadística - Dirección General de Planeamiento - Consejo Provincial de Educación.

Provincia del Neuquén.
Estadísticas Educativas.
Año 2009

Capítulo 7
Tipo de Educación Especial.



7.1. Unidades Educativas de Educación Especial Formal por Nivel y Distrito Según Año Calendario. Provincia del Neuquén Período 1998-2009

Año Calendario	Nivel	Total	Distrito									
			I	II	III	IV	V	VI	VII	VIII	IX	X
1998	Todos los Niveles	25	4	1	3	5	3	4	2	3	-	-
1999	Todos los Niveles	24	4	2	3	4	3	4	2	2	-	-
2000	Todos los Niveles	23	4	2	2	4	2	4	2	3	-	-
2001	Todos los Niveles	23	4	2	2	4	2	4	2	3	-	-
2002	Todos los Niveles	24	4	2	2	4	2	4	3	3	-	-
2003	Todos los Niveles	28	5	3	3	5	2	4	3	3	-	-
2004(*)	Nivel Inicial	17	4	2	2	3	-	2	2	2	-	-
	Nivel Primario	25	4	2	3	4	2	4	3	3	-	-
2005(*)	Nivel Inicial	16	3	1	1	3	1	2	2	3	-	-
	Nivel Primario	27	6	2	3	4	2	4	3	3	-	-
2006(*)	Nivel Inicial	16	3	2	1	3	1	2	2	2	-	-
	Nivel Primario	29	6	2	3	4	4	4	3	3	-	-
2007(*)	Nivel Inicial	16	2	1	2	3	1	2	2	3	-	-
	Nivel Primario	29	5	2	3	4	4	4	4	3	-	-
2008(*)	Nivel Inicial	19	4	2	1	3	2	2	2	3	-	-
	Nivel Primario	34	6	3	4	4	5	4	4	4	-	-
2009(**)	Nivel Inicial	21	4	1	2	2	2	2	3	2	2	1
	Nivel Primario	34	7	3	4	3	4	4	4	2	2	1
	Nivel Medio	2	1	-	-	-	-	-	-	-	1	-

Nota:(*) Hasta el año 2003 inclusive, se contaban todos los niveles juntos en una unidad educativa. A partir del año 2004 se cuentan por cada nivel. Nota(**): A partir de agosto de 2008 se crearon los distritos IX y X. Como el Relevamiento Anual es un corte al 30 de abril de cada año, la información figura a partir del 2009.

Fuente: Relevamientos Anuales 1998-2009 -DINIECE- Departamento Estadística - Dirección General de Planeamiento - Consejo Provincial de Educación.

Unidades Educativas de Educación Especial Formal por Nivel Según Año Calendario. Provincia del Neuquén. Año 2009

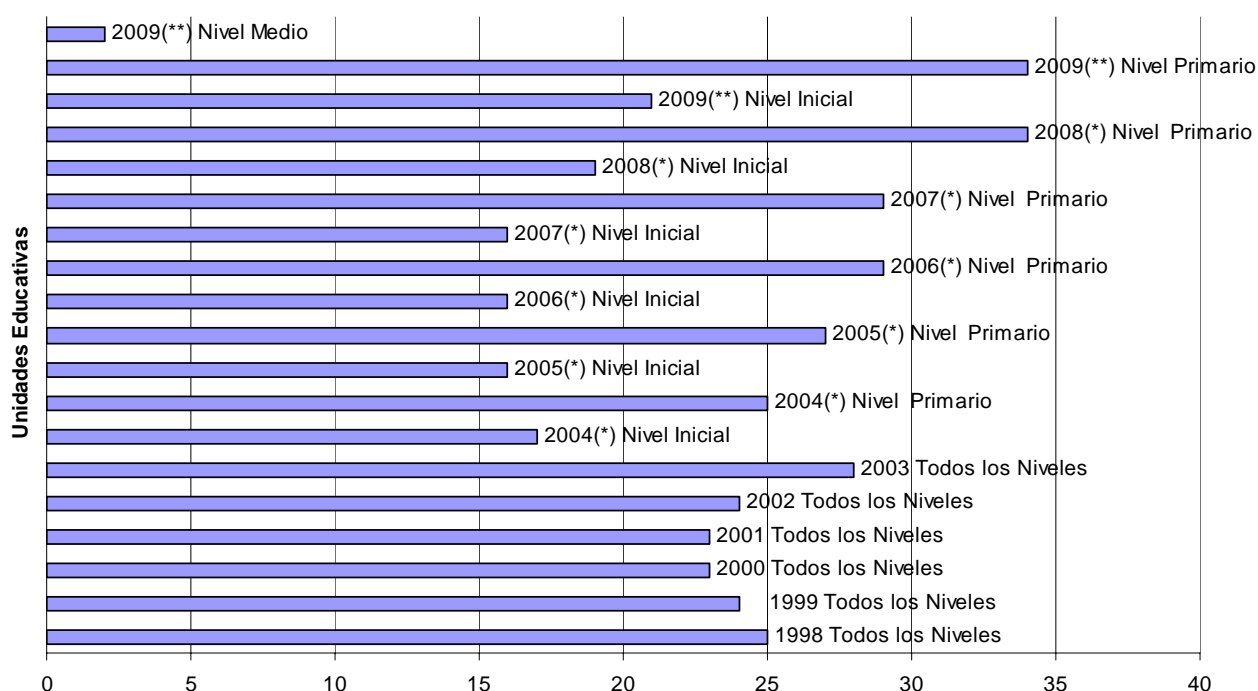

Nota:(*) Hasta el año 2003 inclusive, se contaban todos los niveles juntos en una unidad educativa. A partir del año 2004 se cuentan por cada nivel. Nota(**): A partir de agosto de 2008 se crearon los distritos IX y X. Como el Relevamiento Anual es un corte al 30 de abril de cada año, la información figura a partir del 2009. Fuente: Relevamientos Anuales 1998-2009 -DINIECE- Departamento Estadística - Dirección General de Planeamiento - Consejo Provincial de Educación.

**7.2. Matrícula de Educación Especial Formal por Año Calendario Según Distrito
Provincia del Neuquén
Período 1998-2009**

Distrito	Año calendario											
	1998	1999	2000	2001	2002	2003	2004	2005	2006	2007	2008	2009

Total	1.047	1.013	994	1.173	1.220	1.218	1.126	1.235	1.424	1.302	1.708	1.390
I	284	266	235	365	331	280	264	326	456	335	377	323
II	99	86	72	82	85	109	105	108	125	113	160	116
III	133	134	142	174	156	172	109	146	141	150	160	174
IV	141	117	155	128	178	199	132	136	127	107	180	108
V	43	46	34	43	47	40	66	48	93	89	145	92
VI	139	134	133	135	153	165	165	160	176	179	253	178
VII	58	65	64	70	76	61	63	68	74	72	120	70
VIII	150	165	159	176	194	192	222	243	232	257	313	142
IX	-	-	-	-	-	-	-	-	-	-	-	87
X	-	-	-	-	-	-	-	-	-	-	-	100

Nota(*): A partir de agosto de 2008 se crearon los distritos IX y X. Como el Relevamiento Anual es un corte al 30 de abril de cada año, la información figura a partir del 2009

Fuente: Relevamientos Anuales 1998-2009 -DINIECE- Departamento Estadística - Dirección General de Planeamiento - Consejo Provincial de Educación.

**Matrícula Educación Especial Formal Según Año
Calendario. Provincia del Neuquén.
Año 2009**

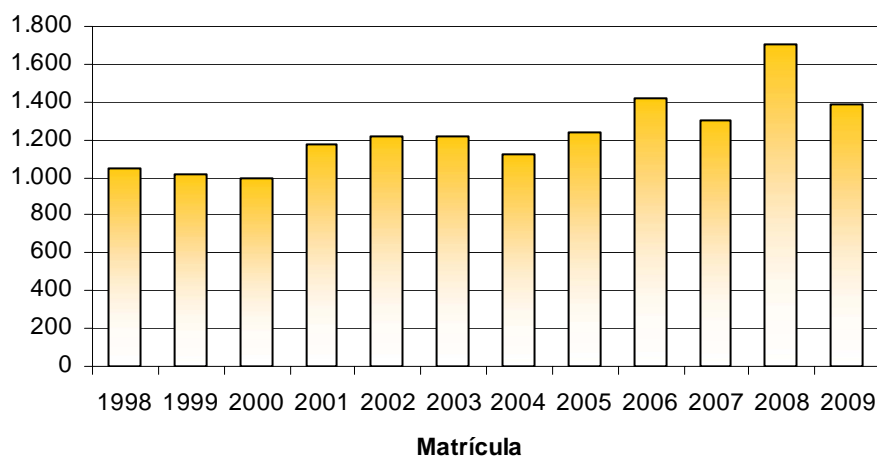

Nota(*): A partir de agosto de 2008 se crearon los distritos IX y X. Como el Relevamiento Anual es un corte al 30 de abril de cada año, la información figura a partir del 2009

Fuente: Relevamientos Anuales 1998-2009 -DINIECE- Departamento Estadística - Dirección General de Planeamiento - Consejo Provincial de Educación.

**7.3. Alumnos Integrados a la Educación Común por Año Calendario Según Distrito
Provincia del Neuquén.
Período 1998-2009**

Distrito	Año Calendario											
	1998	1999	2000	2001	2002	2003	2004	2005	2006	2007	2008	2009
Total	304	566	693	761	748	702	853	705	810	768	908	992
I	62	144	77	97	87	54	165	62	75	91	232	320
II	9	71	122	81	139	164	136	132	111	133	63	58
III	21	12	52	72	74	67	60	59	74	70	58	62
IV	83	131	142	205	143	128	180	157	158	183	178	73
V	15	19	24	41	34	55	65	58	95	80	84	95
VI	23	51	77	81	80	96	118	101	116	119	160	152
VII	18	25	24	19	17	2	6	11	10	1		49
VIII	73	113	175	165	174	136	123	125	171	91	133	96
IX	-	-	-	-	-	-	-	-	-	-	-	87
X	-	-	-	-	-	-	-	-	-	-	-	-

Nota(*): A partir de agosto de 2008 se crearon los distritos IX y X. Como el Relevamiento Anual es un corte al 30 de abril de cada año, la información figura a partir del 2009.

Fuente: Relevamientos Anuales 1998-2009 -DINIECE- Departamento Estadística - Dirección General de Planeamiento - Consejo Provincial de Educación.

**Alumnos Integrados a la Educación Común Según Año
Calendario. Tipo de Educación Especial.
Provincia del Neuquén. Año 2009**

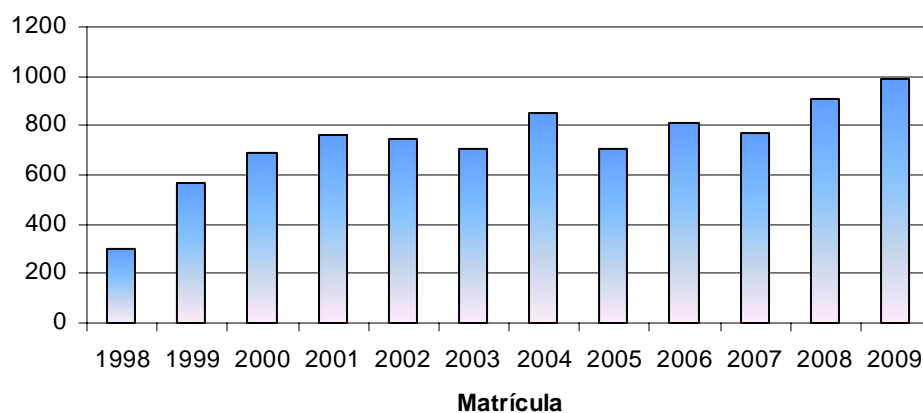

Nota(*): A partir de agosto de 2008 se crearon los distritos IX y X. Como el Relevamiento Anual es un corte al 30 de abril de cada año, la información figura a partir del 2009.

Fuente: Relevamientos Anuales 1998-2009 -DINIECE- Departamento Estadística - Dirección General de Planeamiento - Consejo Provincial de Educación.

**7.4. Cargos Docentes Según Tipo de Cargo.
 Tipo de Educación Especial.
 Provincia del Neuquén
 Año 2009**

Tipo de cargo	Cargos
---------------	--------

Total	997
Director	25
Fonoaudiólogo	43
Maestro Especial de Psicomotricidad	9
Maestro de Apoyo Pedagógico en Talleres	24
Maestro de Integración/Apoyo	131
Maestro de Taller (Educ.Primaria/Secund.)	63
Maestro de Taller (Form. Integral)	61
Medico/Pediatra/Neurólogo Infantil	4
Musicoterapeuta	8
Otros Cargos Docentes	49
Preceptor/Celador (tareas Pedagógicas)	82
Prof /Maestro de Educ.Espec.(Inicial/Prim./Secund)	227
Prof/Maestro de Educ.Temprana	20
Profesor de Actividades Prácticas	3
Profesor de Educ. Musical	17
Profesor de Educación Física	36
Profesor de Plástica	3
Psicólogo	54
Psicometrista o Espec. en Neurodesarrollo	5
Psicopedagogo	44
Secretario	22
Terapista Ocupacional	13
Trabajador/Asistente Social	39
Vicedirector	15

Fuente: Relevamiento Anual 2009 -DINIECE- Departamento Estadística - Dirección General de Planeamiento - Consejo Provincial de Educación.

Provincia del Neuquén.
Estadísticas Educativas.
Año 2009

Capítulo 8
Tipo de Educación Adultos.
Nivel Primario.



**8.1. Unidades Educativas Según Departamento.
 Tipo de Educación Adultos. Nivel Primario.
 Provincia del Neuquén
 Año 2009**

Departamento	Unidades Educativas
--------------	---------------------

Total	63
Aluminé	4
Añelo	1
Catán Lil	3
Chos Malal	2
Collón Curá	1
Confluencia	29
Huiliches	4
Lacar	1
Loncopué	2
Los Lagos	1
Minas	3
Ñorquín	1
Pehuenches	3
Picún Leufú	1
Picunches	1
Zapala	6

Fuente: Relevamiento Anual 2009 -DINIECE-
 Departamento
 Estadística Dirección General de Planeamiento
 Consejo Provincial de Educación

Unidades Educativas Según Departamento. Tipo de Educación Adultos. Nivel Primario. Provincia del Neuquén. Año 2009

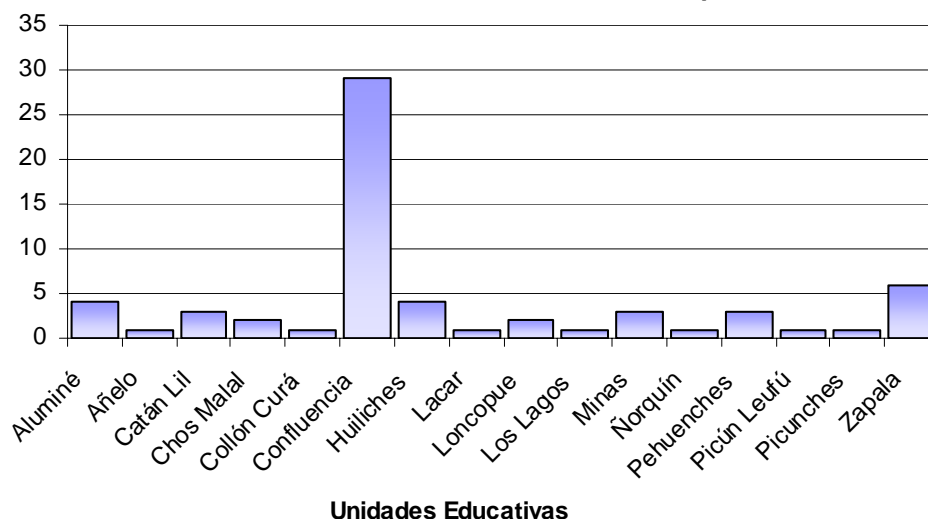

Fuente: Relevamiento Anual 2009 -DINIECE- Departamento Estadística Dirección General de Planeamiento Consejo Provincial de Educación.

**8.2 Matrícula Según Departamento.
 Tipo de Educación Adultos Nivel Primario.
 Provincia del Neuquén.
 Año 2009**

Departamento	Matrícula
--------------	-----------

Total	3.056
Aluminé	52
Añelo	12
Catán Lil	37
Chos Malal	175
Collón Curá	67
Confluencia	1.728
Huiliches	187
Lacar	114
Loncopue	49
Los Lagos	43
Minas	51
Norquín	1
Pehuenches	26
Picún Leufú	44
Picunches	384
Zapala	86

Fuente: Relevamiento Anual 2009 -DINIECE- Departamento Estadística Dirección General de Planeamiento Consejo Provincial de Educación.

Matrícula Según Departamento. Tipo de Educación Adultos. Nivel Primario. Provincia del Neuquén. Año 2009

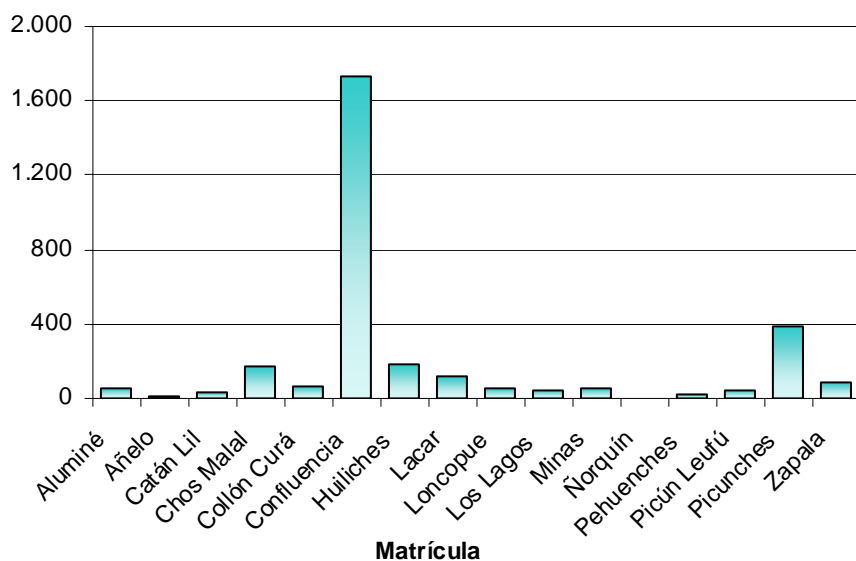

Fuente: Relevamiento Anual 2009 -DINIECE- Departamento Estadística Dirección General de Planeamiento Consejo Provincial de Educación.

8.3 Matrícula Según Grupos Etarios
Tipo de Educación Adultos. Nivel Primario
Provincia del Neuquén.
Año 2009

Grupo Etario	Matrícula
--------------	-----------

Total	3.056
14 años o menos	299
15 a 19	916
20 a 24	215
25 a 29	210
30 a 34	237
35 a 39	194
40 a 44	194
45 a 49	197
50 a 54	211
55 años y más	383

Fuente: Relevamiento Anual 2009 -DINIECE- Departamento Estadística Dirección General de Planeamiento Consejo Provincial de Educación.

Matrícula Según Grupos Etarios. Tipo de Educación Adultos. Nivel Primario. Provincia del Neuquén. Año 2009

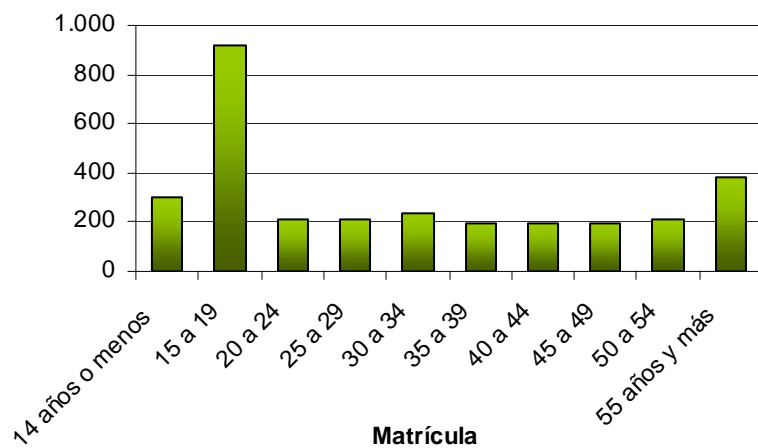

Fuente: Relevamiento Anual 2009 -DINIECE- Departamento de Estadística -Dirección General de Planeamiento Consejo Provincial de Educación.

Provincia del Neuquén
Estadísticas Educativas.
Año 2009

Capítulo 9
Tipo de Educación Adultos.
Nivel Medio.



9.1. Unidades Educativas por Año Calendario Según Distrito. Tipo de Educación Adultos. Nivel Medio.
Provincia del Neuquén.
Período 1998 -2009

Distrito	Año calendario											
	1998	1999	2000	2001	2002	2003	2004	2005	2006	2007	2008	2009(*)
Total	33	34	32	36	37	38	42	46	48	50	51	53
I	8	9	8	9	9	9	10	11	12	12	12	13
II	4	4	4	5	6	5	5	5	5	5	5	4
III	2	2	2	2	2	2	2	3	4	4	4	4
IV	6	6	6	6	6	6	6	6	6	6	6	4
V	2	2	2	2	2	3	3	3	3	4	4	5
VI	4	3	3	3	3	3	3	3	3	4	4	4
VII	2	2	1	3	3	3	3	3	3	3	3	3
VIII	5	6	6	6	6	7	10	12	12	12	13	8
IX	-	-	-	-	-	-	-	-	-	-	-	3
X	-	-	-	-	-	-	-	-	-	-	-	5

(*) Nota: A partir de agosto de 2008 se crearon los distritos IX y X. Como el Relevamiento Anual es un corte al 30 de abril de cada año, la información figura a partir del año 2009.

Fuente: Relevamientos Anuales 1998 - 2009 -DINIECE- Departamento Estadística -Dirección General de Planeamiento - Consejo Provincial de Educación.

Unidades Educativas Según Año Calendario.
Tipo de Educación Adultos. Nivel Medio.
Provincia del Neuquén. Período 1998-2009

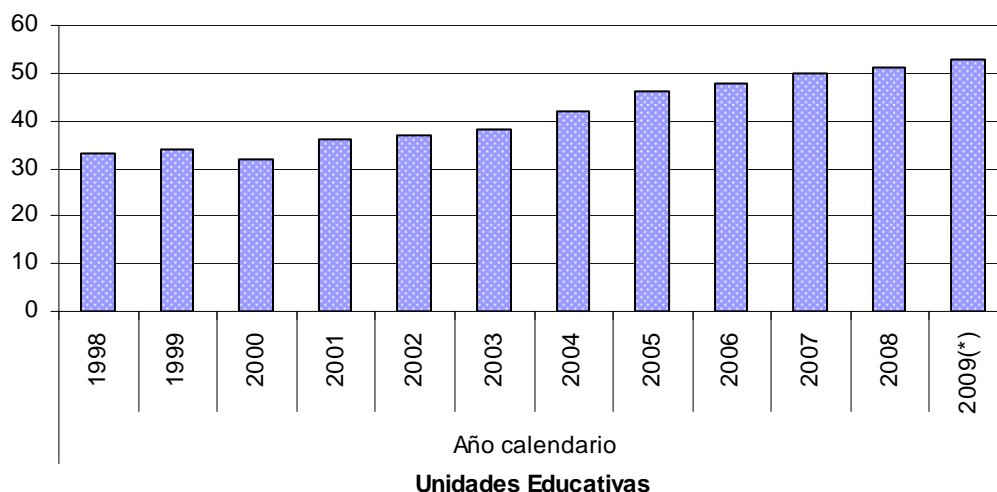

Fuente: Relevamientos Anuales 1998 - 2009 -DINIECE- Departamento Estadística -Dirección General de Planeamiento - Consejo Provincial de Educación.

9.2. Unidades Educativas Según Departamento
Tipo de Educación Adultos. Nivel Medio
Provincia del Neuquén
Año 2009

Departamento	Unidades Educativas
--------------	---------------------

Total	53
Aluminé	1
Añelo	2
Catan Lil	1
Chos Malal	2
Collón Curá	1
Confluencia	29
Huiliches	3
Lacar	2
Loncopué	1
Los Lagos	1
Minas	1
Ñorquín	2
Pehuenches	2
Picún Leufú	1
Picunches	1
Zapala	3

Fuente: Relevamiento Anual - 2009 -DINIECE-
 Departamento Estadística -Dirección General de Planeamiento -
 Consejo Provincial de Educación.

9.3. Matrícula por Año Calendario Según Distrito. Tipo de Educación Adultos. Nivel Medio.
Provincia del Neuquén
Período 1998 -2009

Distrito	Año calendario											
	1998	1999	2000	2001	2002	2003	2004	2005	2006	2007	2008	2009(*)

Total	8.269	9.435	9.919	10.533	11.921	11.814	11.939	12.770	12.159	13.055	12.141	13.633
I	3.513	3.937	4.065	4.360	4.727	4.380	4.391	4.564	4.189	4.617	4.235	4.693
II	1.029	972	1.083	1.076	1.511	1.527	1.468	1.530	1.289	1.342	1.302	1.395
III	767	803	809	836	849	790	886	991	965	994	952	1.052
IV	830	985	1.076	1.186	1.275	1.310	1.238	1.173	1.157	1.124	1.059	553
V	453	431	419	547	644	704	517	667	596	741	726	898
VI	678	686	687	685	795	821	814	883	751	811	755	981
VII	207	193	253	409	444	548	483	508	441	473	499	493
VIII	792	1.428	1.527	1.434	1.676	1.734	2.142	2.454	2.771	2.953	2.613	2.046
IX	-	-	-	-	-	-	-	-	-	-	-	637
X	-	-	-	-	-	-	-	-	-	-	-	885

(*) Nota: A partir de agosto de 2008 se crearon los distritos IX y X. Como el Relevamiento Anual es un corte al 30 de abril de cada año, la información figura a partir del año 2009.

Fuente: Relevamientos Anuales 1998 - 2009 -DINIECE- Departamento Estadística -Dirección General de Planeamiento - Consejo Provincial de Educación.

**Matrícula Según Año Calendario. Tipo de Educación Adultos.
Nivel Medio. Provincia del Neuquén. Período 1998-2009**

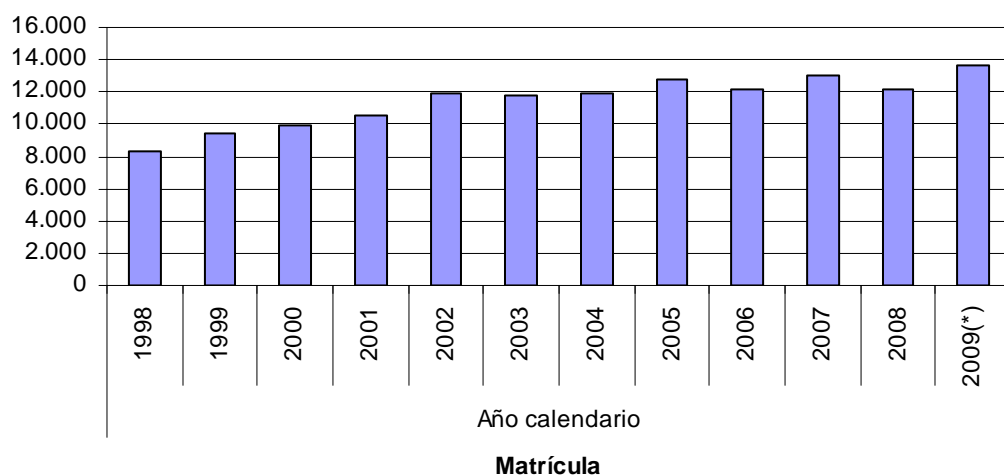

(*) Nota: A partir de agosto de 2008 se crearon los distritos IX y X. Como el Relevamiento Anual es un corte al 30 de abril de cada año, la información figura a partir del año 2009.

Fuente: Relevamientos Anuales 1998 - 2009 -DINIECE- Departamento Estadística -Dirección General de Planeamiento - Consejo Provincial de Educación.

**9.4. Matrícula Según Departamento.
Tipo de Educación Adultos. Nivel Medio
Provincia del Neuquén
Año 2009**

Departamento	Matrícula
--------------	-----------

Total	13.633
Aluminé	92
Añelo	322
Catán Lil	75
Chos Malal	618
Collón Curá	168
Confluencia	9.011
Huiliches	461
Lacar	525
Loncopué	169
Los Lagos	112
Minas	111
Ñorquín	104
Pehuenches	396
Picún Leufú	227
Picunches	265
Zapala	977

Fuente: Relevamiento Anual- 2009 -DINIECE-
Departamento Estadística -Dirección General de Planeamiento -
Consejo Provincial de Educación.

**Matrícula Según Departamento. Tipo de Educación Adultos.
Nivel Medio. Provincia del Neuquén. Año 2009**

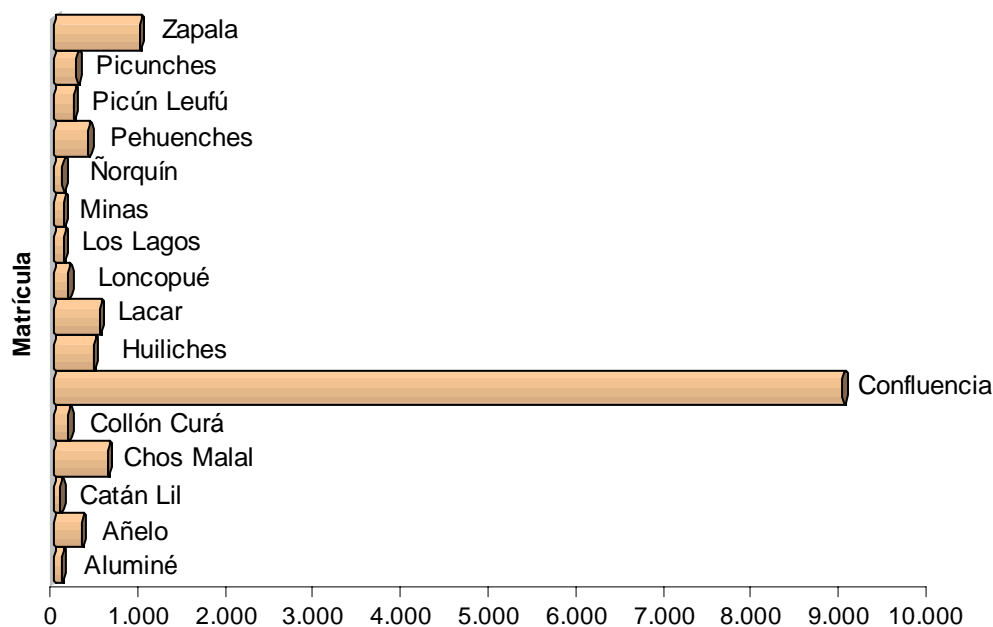

Fuente: Relevamiento Anual- 2009 -DINIECE- Departamento Estadística -Dirección General de Planeamiento -Consejo Provincial de Educación.

**9.5. Matrícula Según Grupos Etarios.
Tipo de Educación Adultos. Nivel Medio
Provincia del Neuquén
Año 2009**

Grupo Etario	Matrícula	Incidencia en el total (en %)
--------------	-----------	-------------------------------

Total	13.633	100,00
menos de 14	5	0,04
15 a 19	6640	48,71
20 a 24	3907	28,66
25 a 29	1203	8,82
30 a 34	729	5,35
35 a 39	458	3,36
40 a 44	316	2,32
45 a 49	190	1,39
50 a 54	107	0,78
55 y más	78	0,57

Fuente: Relevamiento Anual- 2009 -DINIECE- Departamento Estadística -Dirección General de Planeamiento -Consejo Provincial de Educación.

Matrícula Según Grupos Etarios. Tipo de Educación Adultos. Nivel Medio. Provincia del Neuquén. Año 2009

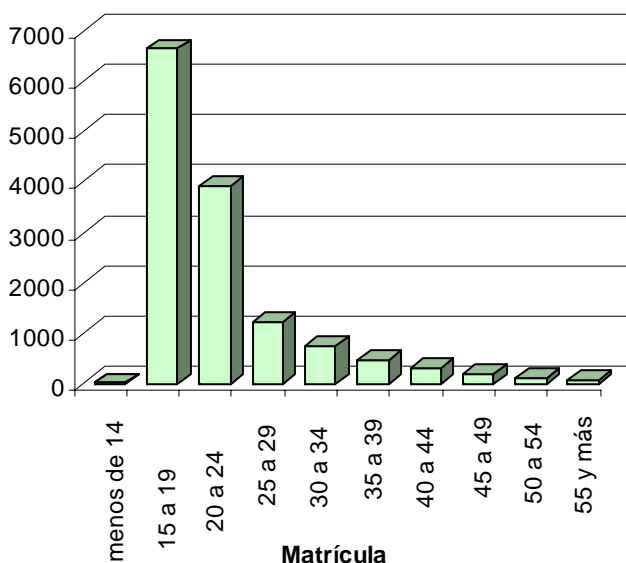

Fuente: Relevamiento Anual- 2009 -DINIECE- Departamento Estadística -Dirección General de Planeamiento -Consejo Provincial de Educación.

**9.6. Egresados Según Duración de la Carrera y Título Otorgado
Tipo de Educación Adultos. Nivel Medio
Provincia del Neuquén
Año 2008**

Duración de la carrera	Título	Egresados
Total		1.225
3 Años	BACHILLER CON ESPECIALIZACIÓN EN SERVICIOS TURÍSTICOS	21
	BACHILLER CON ORIENTACIÓN EN CIENCIAS HUMANAS Y SOCIALES	13
	BACHILLER CON ORIENTACIÓN EN DESARROLLO DE LAS COMUNIDADES	108
	BACHILLER ESPECIALIZADO EN ADMINISTRACIÓN Y ORGANIZACIÓN DE EMPRESAS	14
	PERITO AUXILIAR EN DESARROLLO DE LAS COMUNIDADES	6
	PERITO AUXILIAR EN RELACIONES HUMANAS	127
	PERITO COMERCIAL CON ESPECIALIZACIÓN EN ADMINISTRACIÓN DE EMPRESAS	31
	PERITO COMERCIAL CON ESPECIALIZACIÓN EN ADMINISTRACIÓN DE EMPRESAS HOTELERAS	30
	PERITO COMERCIAL CON ESPECIALIZACIÓN EN ADMINISTRACIÓN PÚBLICA	78
	PERITO COMERCIAL ESPECIALIZADO EN ADMINISTRACION DE EMPRESAS	13
	PERITO EN ADMINISTRACIÓN DE EMPRESAS	32
	PERITO MERCANTIL AUXILIAR EN ADMINISTRACIÓN	38
	PERITO MERCANTIL AUXILIAR EN ADMINISTRACIÓN DE EMPRESAS	4
	PERITO MERCANTIL CON ESPECIALIZACIÓN EN ADMINISTRACIÓN DE EMPRESAS	65
	4 Años	BACHILLER
PERITO COMERCIAL CON ESPECIALIZACIÓN EN ADUANAS		23
PERITO EN ADMINISTRACIÓN DE EMPRESAS		19

Continúa

Continúa

4 Años	PERITO MERCANTIL AUXILIAR ADMINISTRATIVO	139
	PERITO MERCANTIL AUXILIAR CONTABLE	14
	PERITO MERCANTIL AUXILIAR EN ADMINISTRACIÓN	103
	PERITO MERCANTIL AUXILIAR EN ADMINISTRACIÓN DE EMPRESAS	23
	PERITO MERCANTIL CON ESPECIALIZACIÓN EN ADMINISTRACIÓN	13

Fuente: Relevamiento Anual 2009 - DINIECE- Departamento Estadística - Dirección General de Planeamiento - Consejo Provincial de Educación

9.7. Egresados Según Duración de la Carrera
Tipo de Educación Adultos. Nivel Medio
Provincia del Neuquén
Año 2008

Duración	Egresados	Incidencia en el total (en %)
----------	-----------	-------------------------------

Total	1.225	100,00
3 años	580	47,35
4 años	645	52,65

Fuente: Relevamiento Anual 2009 - DINIECE- Departamento Estadística – Dirección General de Planeamiento - Consejo Provincial de Educación

Egresados en Porcentaje Según Duración de la Carrera. Tipo de Educación Adultos. Nivel Medio. Provincia del Neuquén. Año 2008

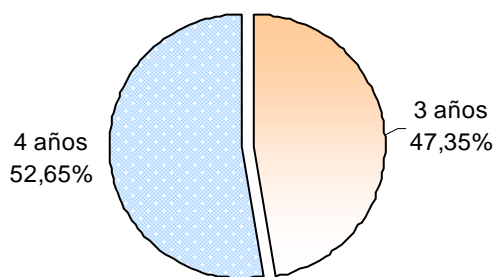

Fuente: Relevamiento Anual 2009 - DINIECE- Departamento Estadística – Dirección General de Planeamiento - Consejo Provincial de Educación

Provincia del Neuquén.
Estadísticas Educativas.
Año 2009

Capítulo 10
Tipo de Educación Artística.
Nivel Superior No Universitario.



**10.1. Matrícula de Nivel Superior No Universitario.
Tipo de Educación Artística
Provincia del Neuquén
Año 2009**

Matrícula Total	832
------------------------	------------

Fuente: Relevamiento Anual 2009 -DINIECE- Departamento Estadística
Dirección General de Planeamiento- Consejo Provincial de Educación.

**10.2 Matrícula por Sector Según Distrito. Tipo de Educación Artística.
Nivel Superior No Universitario. Provincia del Neuquén.
Año 2009**

Distrito	Matrícula	Sector	
		Estatal	Privado

<i>Total</i>	832	798	34
I	817	783	34
II	-	-	-
III	-	-	-
IV	-	-	-
V	-	-	-
VI	-	-	-
VII	-	-	-
VIII	-	-	-
IX	15	15	-
X	-	-	-

Fuente: Relevamiento Anual 2009 -DINIECE- Departamento Estadística
Dirección General de Planeamiento- Consejo Provincial de Educación.

**10.3 Unidades Educativas por Sector Según Distrito.
Tipo de Educación Artística. Nivel Superior No Universitario.
Provincia del Neuquén.
Año 2009**

Distrito	Total	Sector	
		Estatal	Privado

<i>Total</i>	4	3	1
I	3	2	1
II	-	-	-
III	-	-	-
IV	-	-	-
V	-	-	-
VI	-	-	-
VII	-	-	-
VIII	-	-	-
IX	1	1	-
X	-	-	-

Fuente: Relevamiento Anual 2009 -DINIECE- Departamento Estadística
Dirección General de Planeamiento- Consejo Provincial de Educación.

**10.4 Egresados Según Título. Tipo de Educación Artística
 Nivel Superior No Universitario
 Provincia del Neuquén
 Año 2008**

Título	Egresados
--------	-----------

Total	50
Actor o Actriz	4
Profesor Artístico Flauta Dulce	1
Profesor de Artes Visuales para Nivel Medio	18
Profesor de Danzas Contemporáneas Habilitado como Coreógrafo e Intérprete	3
Profesor de Educación Musical para los Niveles Primario y Medio	23
Técnico en Artes Visuales	1

Fuente: Relevamiento Anual 2009 - DINIECE- Departamento Estadística Dirección General de Planeamiento- Consejo Provincial de Educación.

**Egresados Según Título. Tipo de Educación Artística.
 Nivel Superior No Universitario.
 Provincia del Neuquén. Año 2008**

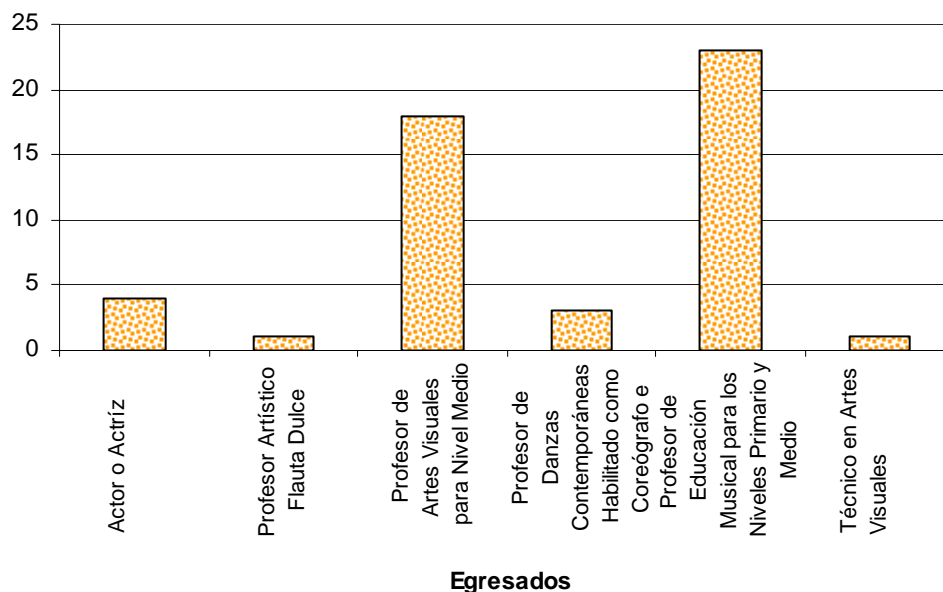

Fuente: Relevamiento Anual 2009 - DINIECE- Departamento Estadística Dirección General de Planeamiento- Consejo Provincial de Educación.

Provincia del Neuquén.
Estadísticas Educativas.
Año 2009

Capítulo 11
Servicios de Educación No Formal.



11.1. Servicios Educativos, Matrícula y Cargos Docentes por Tipo de Servicio Según Distrito
Provincia del Neuquén
Año 2009

Distrito	Tipo de Servicio	Servicios	Matrícula	Cargos Docentes
Total		173	17.749	1.048
I	Total	47	5.236	264
	Artística	3	2.266	39
	Estimulación Temprana	2	-	-
	Formación Profesional	25	2.764	163
	Integración**	8	-	-
	Servicios Complementarios*	4	6.846	62
	Talleres de Especial	5	206	-
II	Total	16	1.664	94
	Artística	1	183	4
	Estimulación Temprana	1	-	-
	Formación Profesional	7	1.437	57
	Integración**	4	-	-
	Servicios Complementarios*	2	1.779	33
	Talleres de Especial	1	44	-
III	Total	15	1.679	124
	Artística	1	186	5
	Estimulación Temprana	1	-	-
	Formación Profesional	10	1.493	109
	Servicios Complementarios*	2	677	10
	Integración**	1	-	-
IV	Total	17	1.660	74
	Artística	2	850	8
	Estimulación Temprana	2	-	-
	Formación Profesional	5	759	43
	Integración**	4	-	-
	Servicios Complementarios*	3	1.663	23
	Trayecto Técnico Profesional	1	51	-
V	Total	21	1.227	98
	Artística	3	531	11
	Estimulación Temprana	1	-	-
	Formación Profesional	7	670	50
	Integración**	5	-	-
	Servicios Complementarios*	3	2.852	37
	Talleres de Especial	2	26	-

Continúa

Continúa

VI	Total	14	1.396	102
	Estimulación Temprana	2	-	-
	Formación Profesional	5	1375	97
	Integración**	4	-	-
	Servicios Complementarios*	1	653	5
	Talleres de Especial	2	21	-
VII	Total	4	413	28
	Estimulación Temprana	1	-	-
	Formación Profesional	3	413	28
VIII	Total	12	1.795	134
	Estimulación Temprana	1	-	-
	Formación Profesional	10	1795	134
	Integración**	1	-	-
	Talleres de Especial	0	-	-
IX	Total	15	1693	80
	Artística	2	832	15
	Estimulación Temprana	1	-	-
	Formación Profesional	3	831	43
	Integración**	3	-	-
	Servicios Complementarios*	5	3238	22
	Talleres de Especial	1	30	-
X	Total	12	986	50
	Artística	1	375	9
	Estimulación Temprana	1	-	-
	Formación Profesional	6	611	28
	Integración**	2	-	-
	Servicios Complementarios*	1	1070	13
	Talleres de Especial	1	-	-

Nota: (*) Servicios Complementarios: incluyen las Plantas de Campamento, C.E.F.'s y Albergues Estudiantiles.

Como gran parte de los alumnos que concurren a estos servicios también forman parte de la matrícula formal o no formal, no se suman al total de matrícula.

Nota: (**) Los Servicios de Integración corresponden a alumnos de educación especial integrados a la educación común por lo que ya están registrados en la educación común.

Fuente: Relevamiento Anual 2009 - DINIECE- Departamento Estadística Dirección General de Planeamiento- Consejo Provincial de Educación.

11.2. Servicios Educativos, Matrícula y Cargos Docentes por Tipo de Servicio Según Departamento.
Provincia del Neuquén
Año 2009

Departamento	Tipo de Servicio	Servicios	Matrícula	Cargos Docentes
Total		173	17.749	1.048
ALUMINE	Total departamento	7	265	17
	Estimulación Temprana	1	-	-
	Formación Profesional	2	265	5
	Integración**	2	-	-
	Servicios Complementarios*	2	523	12
AÑELO	Total departamento	6	796	8
	Formación Profesional	1	775	3
	Integración**	2	-	-
	Servicios Complementarios*	1	653	5
	Talleres de Especial	2	21	-
CATAN LIL	Total departamento	3	296	20
	Formación Profesional	2	296	16
	Servicios Complementarios*	1	36	4
CHOS MALAL	Total departamento	8	682	49
	Artística	2	292	9
	Estimulación Temprana	1	-	-
	Formación Profesional	3	390	23
	Integración**	1	-	-
	Servicios Complementarios*	1	1.872	17
COLLON CURA	Total departamento	2	233	10
	Formación Profesional	1	233	10
	Integración**	1	-	-
CONFLUENCIA	Total departamento	86	9.821	597
	Artística	5	2.824	52
	Estimulación Temprana	6	-	-
	Formación Profesional	48	6.747	460
	Integración**	14	-	-
	Servicios Complementarios*	6	9.250	85
	Talleres de Especial	7	250	-
HUILICHES	Total departamento	10	1.395	57
	Artística	2	850	8
	Estimulación Temprana	1	-	-
	Formación Profesional	3	494	38
	Integración**	2	-	-
	Servicios Complementarios*	1	1.140	11
	Trayecto Técnico Profesional	1	51	-

Continúa

Continúa

LACAR	Total departamento	11	1.337	50
	Artística	2	832	15
	Estimulación Temprana	1	-	-
	Formación Profesional	2	475	26
	Integración**	2	-	-
	Servicios Complementarios*	3	1.682	9
	Talleres de Especial	1	30	-
LONCOPIE	Total departamento	2	274	14
	Estimulación Temprana	1	-	-
	Formación Profesional	1	274	14
LOS LAGOS	Total departamento	4	356	30
	Formación Profesional	1	356	17
	Integración**	1	-	-
	Servicios Complementarios*	2	1.556	13
MINAS	Total departamento	11	515	46
	Artística	1	239	2
	Formación Profesional	3	250	24
	Integración**	3	-	-
	Servicios Complementarios*	2	980	20
	Talleres de Especial	2	26	-
PEHUENCHES	Total departamento	5	52	5
	Estimulación Temprana	1	-	-
	Formación Profesional	2	52	5
	Integración**	2	-	-
	Talleres de Especial	0	-	-
PICUN LEUFU	Total departamento	3	199	26
	Formación Profesional	1	199	3
	Integración**	1	-	-
	Servicios Complementarios*	1	445	23
PICUNCHES	Total departamento	2	139	14
	Formación Profesional	2	139	14
ZAPALA	Total departamento	13	1.389	105
	Artística	1	186	5
	Estimulación Temprana	1	-	-
	Formación Profesional	9	1.203	94
	Integración**	1	-	-
	Servicios Complementarios*	1	641	6

Nota: (*) Servicios Complementarios: incluyen las Plantas de Campamento, C.E.F.'s y Albergues Estudiantiles. Como gran parte de los alumnos que concurren a estos servicios también forman parte de la matrícula formal o no formal, no se suman al total de matrícula.

Nota: (**) Los Servicios de Integración corresponden a alumnos de educación especial integrados a la educación común por lo que ya están registrados en la educación común.

Fuente: Relevamiento Anual 2009 - DINIECE- Departamento Estadística Dirección General de Planeamiento- Consejo Provincial de Educación

**11.3. Egresados por Especialidad. Formación Profesional
Provincia del Neuquén
Año 2008**

Especialidad	Egresados
--------------	-----------

Total	5.746
Bellas artes (dibujo, pintura, escultura,)	13
Artes del espectáculo (música, arte dramático, danza, circo)	17
Artesanías	203
Lenguas y culturas extranjeras	135
Comercialización	43
Ventas	84
Contabilidad, auditoría, teneduría de libros	284
Gestión	105
Secretariado y trabajo de oficina	227
Procesamiento de datos	108
Redes	11
Sistemas operativos	910
Dibujo técnico	20
Mecánica	76
Metalistería	221
Electricidad	303
Electrónica	40
Telecomunicaciones	21
Mantenimiento de vehículos	29
Alimentación y bebidas	42
Textiles	198
Confección	394
Cuero	6
Materiales (madera, papel, plástico, vidrio, etc.)	161
Minería e industrias extractivas	15
Edificación, construcción	210
Agricultura	51
Apicultura	12
Producción de granja	640
Ganadería	10
Floricultura	8
Medicina (anatomía, epidemiología, citología, fisiología, inmunología e inmunohematología,	12
Asistencia social (asistencia a minusválidos, servicios de gerontología, servicios para jóvenes	79
Hotelería y restaurantes	812
Viajes y turismo	47
Deportes y actividades recreativas	23
Música	10
Teatro	35
Peluquería	59
Otros	72

Fuente: Relevamiento Anual 2009 - DINIECE- Departamento Estadística Dirección General de Planeamiento- Consejo Provincial de Educación.

