

Serie: Informes por Nivel

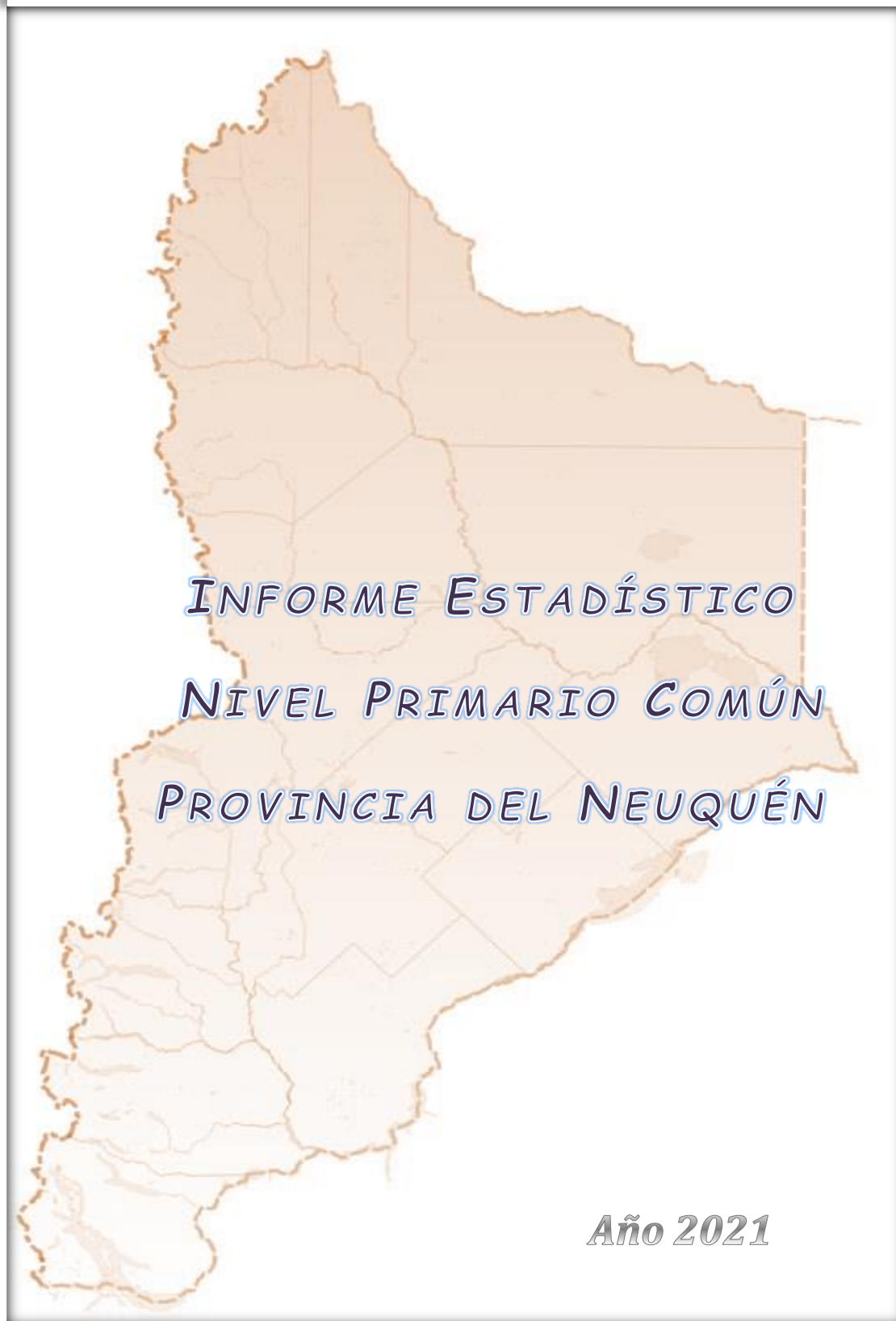

Dirección General de Estadística

1

Dirección General de Estadística
Dirección Provincial de Estadística y Evaluación
Consejo Provincial de Educación

*Dirección Provincial de Estadística y Evaluación
Consejo Provincial de Educación*



PROVINCIA DEL NEUQUEN

Gobernador de la Provincia del Neuquén.

Cr. OMAR GUTIERREZ.

Vicegobernador

Cr. MARCOS KOOPMANN IRIZAR

Ministro de Educación

Sr. OSVALDO LLANCAFILO

Presidenta del Consejo Provincial de Educación.

Lic. RUTH FLUTSCH

Vicepresidente del Consejo Provincial de Educación.

Prof. DANILO CASANOVA

Director Provincial de Estadística y Evaluación.

An. GONZALO AUGUSTO HEFFESSE

Director General de Estadística.

Lic. PABLO MORINI

Director General de Sistematización de la Información.

An. MATÍAS ALEJANDRO MUÑOZ

Director General de Mapa Educativo

Lic. GASTÓN DONATI

Directora General de SIUNED

Sra. TERESA PARRA

Contenido

| | |
|---|----|
| Presentación..... | 4 |
| Glosario:..... | 5 |
| Nivel Primario. Modalidad Común | 6 |
| Unidades de servicio y Matrícula | 6 |
| Mapa. Unidades de servicio y matrícula | 8 |
| Por período de funcionamiento | 9 |
| Matrícula por jornada | 9 |
| Matrícula por año de estudio..... | 9 |
| Características de la población escolar | 10 |
| Alumnos con algún tipo de discapacidad:..... | 10 |
| Alumnos de población indígena:..... | 10 |
| Alumnos extranjeros: | 11 |
| Secciones..... | 12 |
| Indicadores..... | 12 |
| Repitencia..... | 13 |
| Promoción | 14 |
| Sobreedad | 15 |
| Retención y Desgranamiento | 15 |
| Abandono Interanual | 15 |
| Datos principales..... | 16 |

Presentación

El presente trabajo estadístico forma parte de una serie de informes por nivel. Los mismos fueron pensados para brindar apoyo para la toma de decisiones, tendientes al mejoramiento de la calidad de la educación.

En este informe se detallan los principales datos del Nivel Secundario de la Provincia del Neuquén, a partir de información cuantitativa que genera la Dirección General de Estadística, dependiente de la Dirección Provincial de Planeamiento, Estadística y Evaluación del Consejo Provincial de Educación. Los mapas fueron elaborados por la Dirección General de Mapa Educativo.

La información utilizada corresponde a los Relevamientos Anuales (RA) que se realizan cada año, en forma conjunta con la DIEE (Dirección de Información Educativa) del Ministerio de Educación de la Nación, a través de la Red Federal de Información Educativa. En dichos relevamientos se compilan los datos de matrícula, secciones, establecimientos y cargos de todas las unidades educativas de la provincia. Todo esto ajustado a un glosario, criterios metodológicos y procedimientos comunes a todas las provincias, asegurando así la comparabilidad de los datos.

El presente informe desarrolla una sintética caracterización cuantitativa de la situación actual del nivel secundario (cobertura y dimensión del nivel). En la primera parte se muestran datos generales del nivel, como localizaciones, matrícula, egresados, etc. y luego se analizan por separado cada una de las dos modalidades que tiene el nivel secundario: en primer lugar lo correspondiente a la modalidad común y luego a la educación para jóvenes y adultos.

En ambos casos se analizan unidades de servicio, matrícula, secciones y egresados del último año relevado (2021 para todos los datos, salvo los egresados que corresponden al 2020).

Para el nivel secundario de educación común se analizan también los indicadores de proceso: Repitencia, Sobreedad, Promoción, Retención y Desgranamiento de la última cohorte y la descripción de las principales tasas de eficiencia del nivel a partir de los valores de promoción efectiva, repitencia y abandono.

Glosario:

Ámbito: Hace referencia a las características demográficas del espacio socio-geográfico donde se encuentra la unidad educativa, caracterizado por la cantidad de habitantes. Se clasifica en:

- **urbano:** núcleos poblacionales de 2000 y más habitantes
- **rural aglomerado:** núcleos poblacionales de 500 a menos de 2000 habitantes.
- **rural disperso:** núcleos poblacionales de menos de 500 habitantes o en campo abierto.

Porcentaje de Promovidos: Porcentaje de alumnos promovidos al último día de clases y promovidos en exámenes respecto de la matrícula final en el período escolar.

Porcentaje de Repitentes: Porcentaje de alumnos inscriptos como repitentes en el período escolar.

Porcentaje de Sobreedad: Porcentaje de alumnos con edad mayor a la teórica.

Tasa de Abandono Interanual: Es el porcentaje de alumnos matriculados en un grado/año de estudio dado de un nivel de enseñanza en particular, que no se vuelve a matricular al año lectivo siguiente como alumno nuevo o repitente.

Tasa de Desgranamiento: Es el cociente entre la cantidad de alumnos de la cohorte que no terminaron el último año de estudios y los alumnos que ingresaron con la cohorte.

Tasa de Promoción Efectiva: Es el porcentaje de alumnos matriculados en un año de estudio que se matriculan como alumnos nuevos en el año de estudio inmediato superior en el ciclo lectivo siguiente.

Tasa de Repitencia: Es el porcentaje de alumnos matriculados en un año de estudio, que se matriculan como alumnos repitentes en el mismo año de estudio, en el ciclo lectivo siguiente.

Tasa de Retención: Cociente entre la matrícula del último grado y la matrícula que ingresó con la cohorte.

Unidad de servicio: Es la concreción de la oferta de un servicio educativo en una localización (sede o anexo) de un establecimiento.

Nivel Primario. Modalidad Común

La Ley 26.206, de Educación Nacional, sancionada en diciembre de 2006, establece la obligatoriedad del nivel primario y en los Artículos 26 y 27 determina:

"La Educación Primaria es obligatoria y constituye una unidad pedagógica y organizativa destinada a la formación de los/as niños/as a partir de los seis (6) años de edad. Tiene por finalidad proporcionar una formación integral, básica y común."

Unidades de servicio y Matrícula

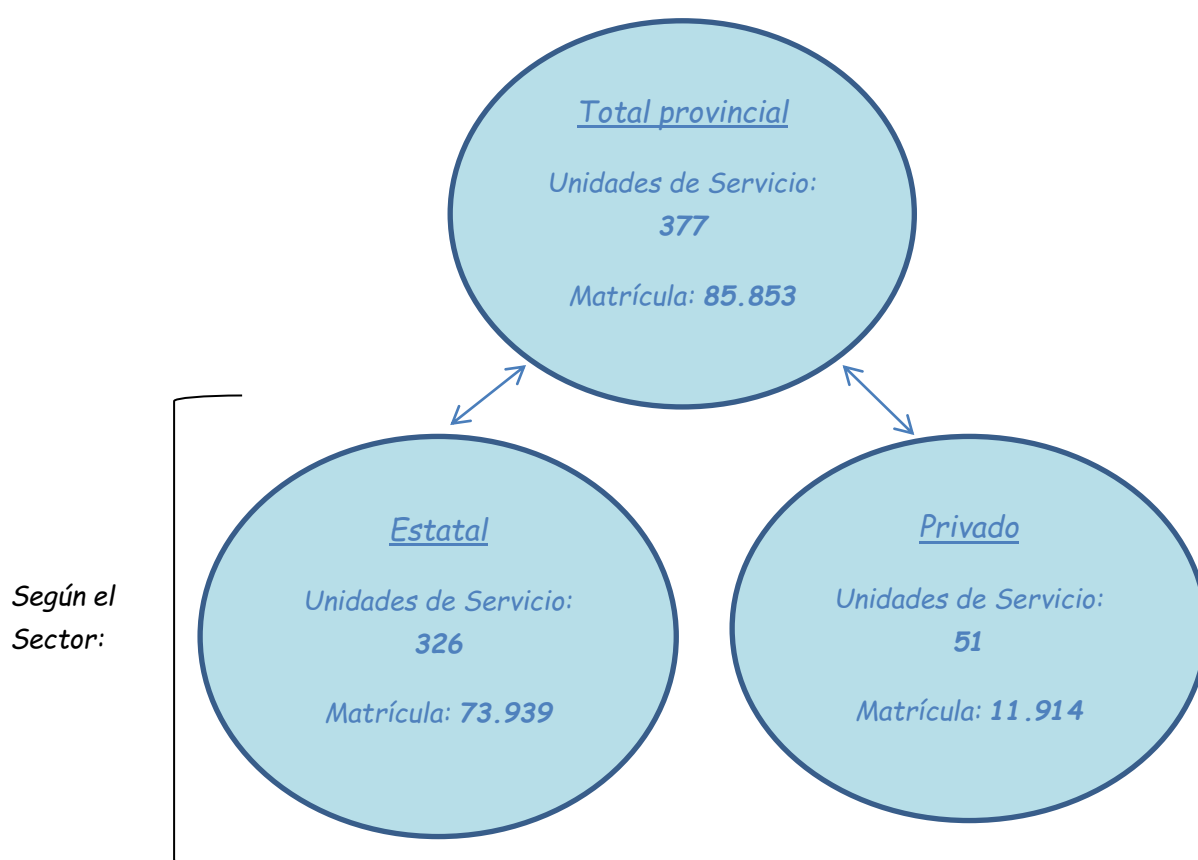

En el año 2021 las unidades de servicio del sector estatal representan el 86.47% del total provincial. A ellas concurren el 86.12% de los alumnos del nivel.

En cambio en el sector privado concurren el 13.87% de la matrícula provincial al 13.52% de las unidades de servicio.

De acuerdo a la ubicación geográfica:

Por ámbito:

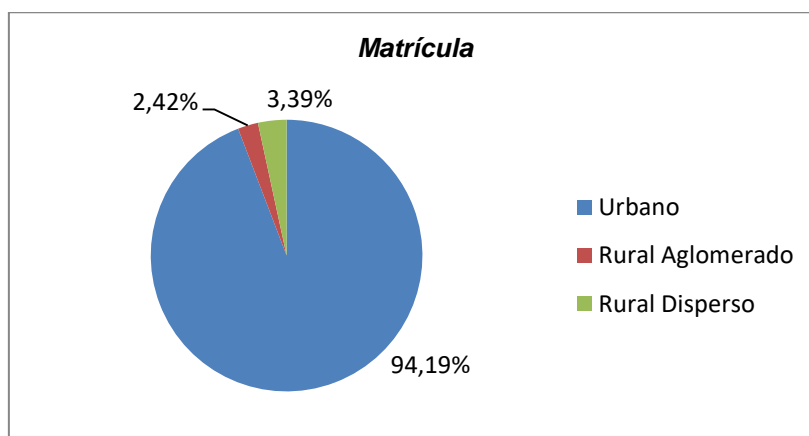
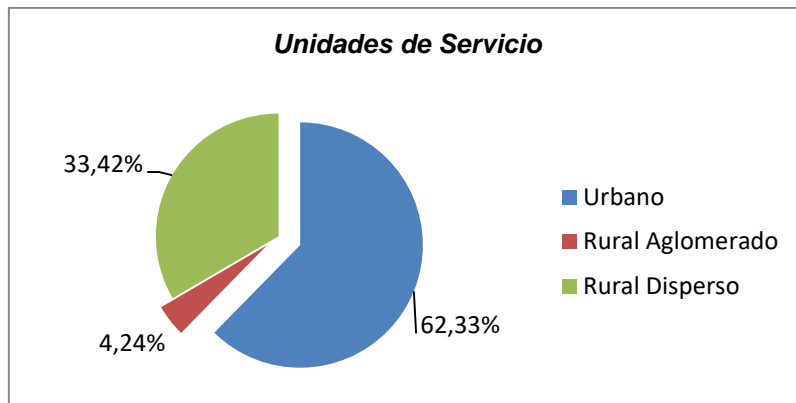

El 94% de la matrícula de la provincia concurre a unidades de servicio ubicadas en el ámbito urbano (62% de las unidades de servicio).

A las unidades de servicio ubicadas en el ámbito rural (38% del total provincial) asiste el 6% de los alumnos.

Por Distrito Educativo:

| Total Provincial | 377 | Unidades de Servicio | 85.853 | Alumnos |
|------------------|-----|----------------------|--------|---------|
| Distrito 1 | 50 | Unidades de Servicio | 16.939 | Alumnos |
| Distrito 2 | 27 | Unidades de Servicio | 7.436 | Alumnos |
| Distrito 3 | 43 | Unidades de Servicio | 5.950 | Alumnos |
| Distrito 4 | 23 | Unidades de Servicio | 2.413 | Alumnos |
| Distrito 5 | 35 | Unidades de Servicio | 3.016 | Alumnos |
| Distrito 6 | 25 | Unidades de Servicio | 9.455 | Alumnos |
| Distrito 7 | 19 | Unidades de Servicio | 2.100 | Alumnos |
| Distrito 8 | 43 | Unidades de Servicio | 16.626 | Alumnos |
| Distrito 9 | 33 | Unidades de Servicio | 6.652 | Alumnos |
| Distrito 10 | 25 | Unidades de Servicio | 8.209 | Alumnos |
| Distrito 11 | 13 | Unidades de Servicio | 1.223 | Alumnos |
| Distrito 12 | 9 | Unidades de Servicio | 3.667 | Alumnos |
| Distrito 13 | 13 | Unidades de Servicio | 1.161 | Alumnos |
| Distrito 14 | 19 | Unidades de Servicio | 1.006 | Alumnos |

El **39.09%** de la matrícula asiste a las unidades de servicio ubicadas en la ciudad de Neuquén (distritos 1 y 8) que representan el **24.66%** del total de Unidades de la provincia.

Mapa. Unidades de servicio y matrícula

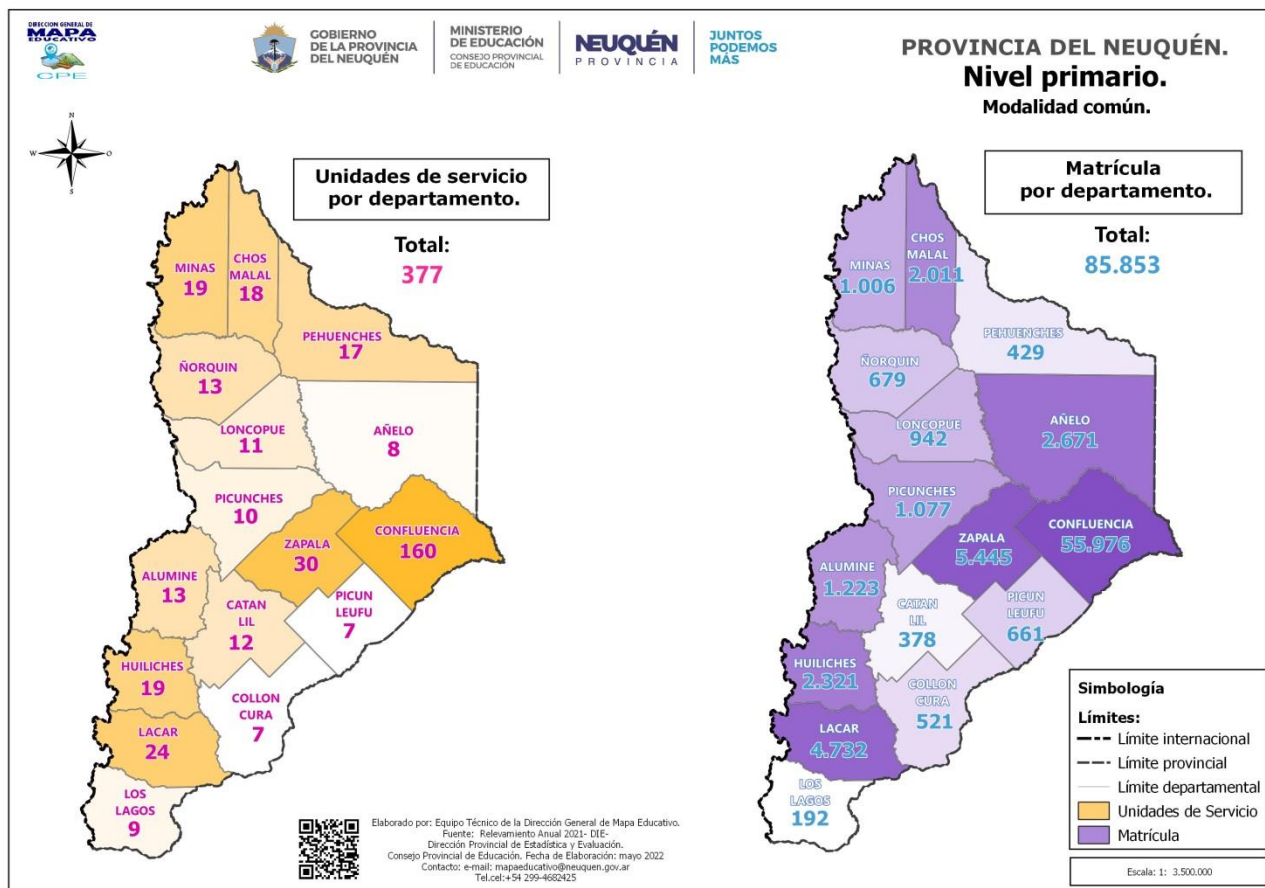

Por período de funcionamiento:

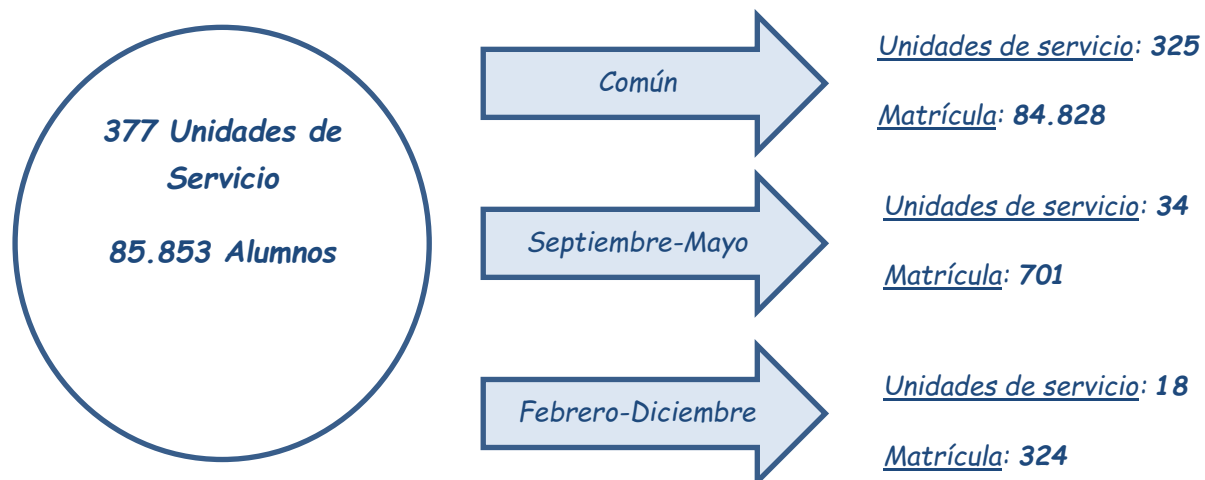

Matrícula por jornada:

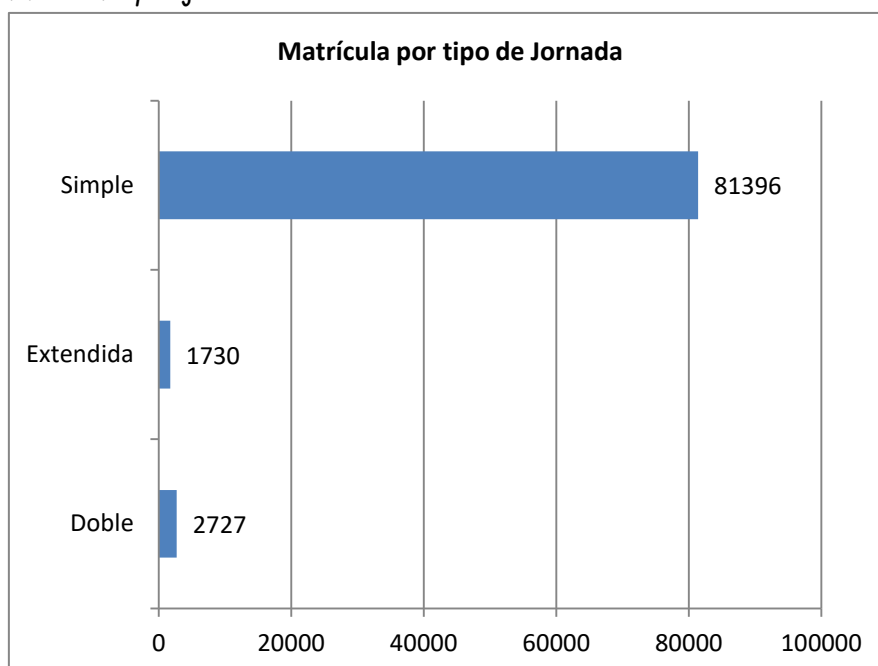

El **94,8%** de los alumnos cursa sus estudios en jornada simple.

El **3,17%** de la matrícula asiste en jornada doble.

El **2,01%** de los alumnos lo hace en jornada extendida.

Matrícula por año de estudio:

| Año de estudio | Matrícula |
|---------------------|-----------|
| Total 85.853 | |
| 1er Grado | 12.298 |
| 2do Grado | 12.131 |
| 3er Grado | 11.955 |
| 4to Grado | 12.082 |
| 5to Grado | 12.432 |
| 6to Grado | 12.484 |
| 7mo Grado | 12.471 |

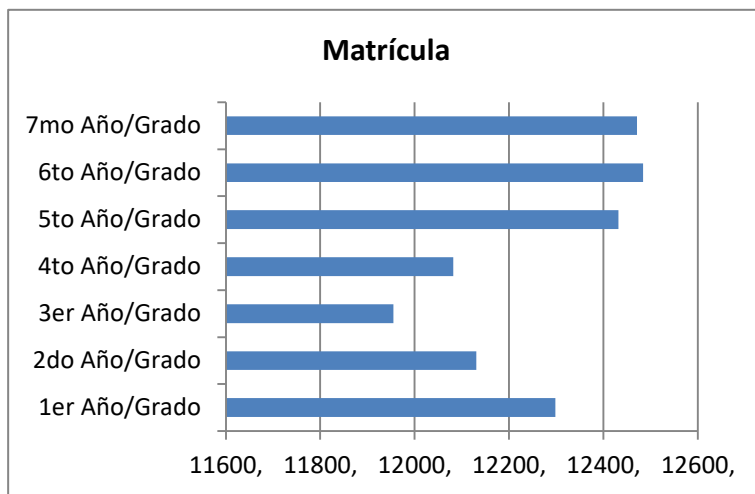

Fuente: Relevamiento Anual 2021 -DIEE -
 Dirección General de Estadística - Dirección
 Provincial de Estadística y Evaluación - Consejo
 Provincial de Educación

Características de la población escolar

Alumnos con algún tipo de discapacidad:

El nivel primario tiene, en el año 2021, 1.837 alumnos incluidos.

Se pueden clasificar:



Alumnos de población indígena:

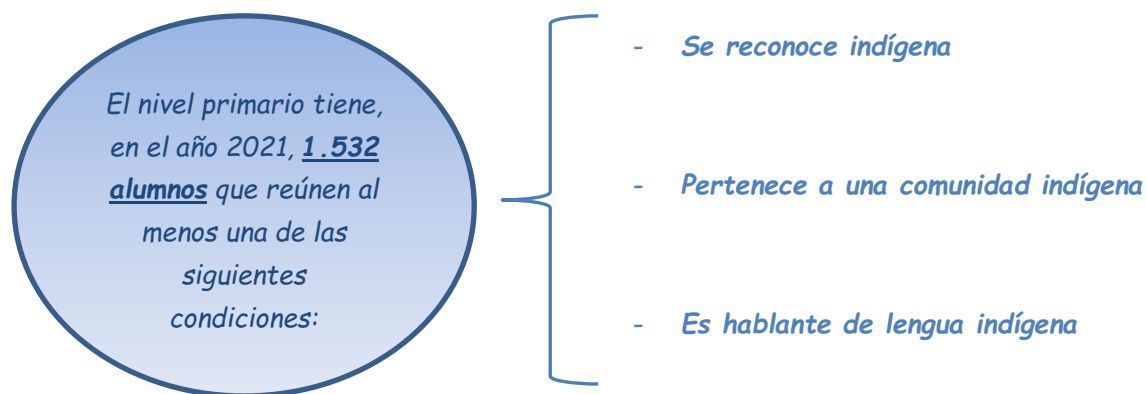

Alumnos extranjeros:

Alumnos extranjeros por Continente/País de origen. Nivel Primario. Modalidad Común. Año 2021

| Continente | País | Alumnos Extranjeros |
|--------------|------|---------------------|
| Total | | 843 |

| | | |
|-------------------------|-----------|-----|
| América | Bolivia | 169 |
| | Brasil | 13 |
| | Chile | 60 |
| | Colombia | 28 |
| | Ecuador | 10 |
| | Paraguay | 55 |
| | Perú | 10 |
| | Uruguay | 7 |
| | Venezuela | 406 |
| Otros países de América | | 37 |
| Europa | | 30 |
| Asia | | 9 |
| Otros | | 9 |

Fuente: Relevamiento Anual 2021 -DIEE - Dirección General de Estadística - Dirección Provincial de Estadística y Evaluación - Consejo Provincial de Educación.

Secciones

El nivel primario común
tiene en el año 2021

4.526 secciones:



Promedio de alumnos por sección independiente según año de estudio.

Modalidad Común. Nivel Primario.

Provincia del Neuquén

Año 2021

| Año de estudio | Secciones independientes | Matrícula | Promedio de alumnos por sección |
|----------------|--------------------------|---------------|---------------------------------|
| Total | 4.268 | 83.722 | 19,62 |

| | | | |
|---------|-----|--------|-------|
| 1er Año | 609 | 12.051 | 19,79 |
| 2do Año | 613 | 11.842 | 19,32 |
| 3er Año | 613 | 11.673 | 19,04 |
| 4to Año | 599 | 11.752 | 19,62 |
| 5to Año | 609 | 12.076 | 19,83 |
| 6to Año | 612 | 12.150 | 19,85 |
| 7mo Año | 613 | 12.178 | 19,87 |

Fuente: Relevamiento Anual 2021 -DIEE - Dirección General de Estadística - Dirección Provincial de Estadística y Evaluación - Consejo Provincial de Educación

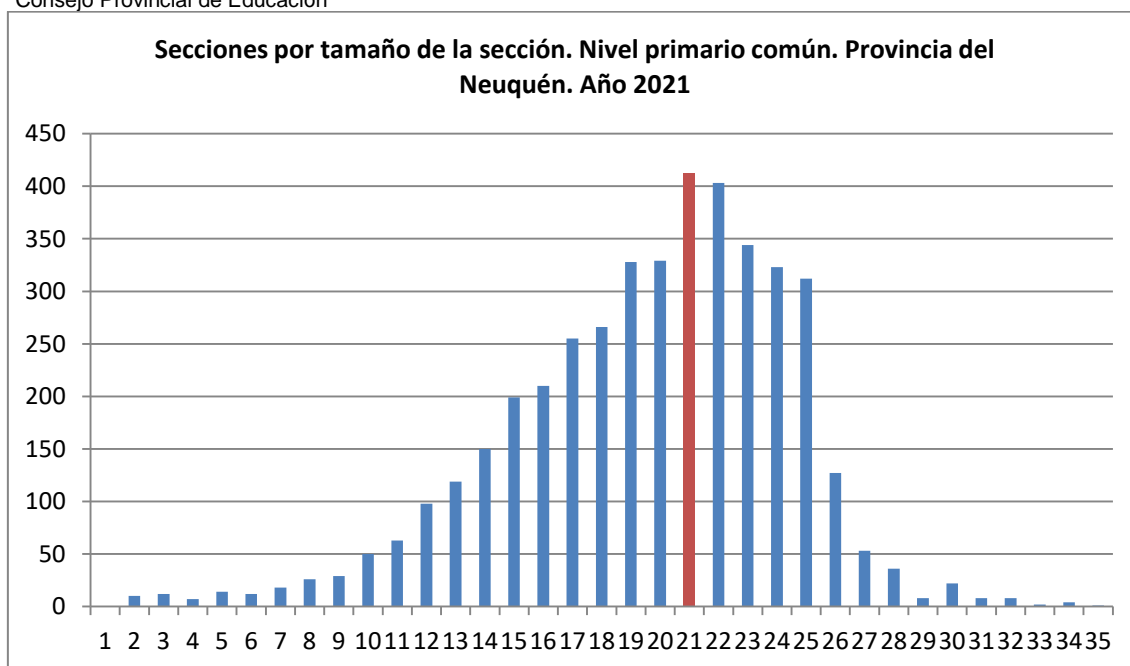

Indicadores

Repitencia

Porcentaje de repitentes y tasa de repitencia por año de estudio. Nivel Primario. Modalidad Común. Provincia del Neuquén. Año 2021

| Año de Estudio | % de Repitentes | Tasa de Repitencia |
|------------------|-----------------|--------------------|
| Total | 0,03% | 0,03% |
| 1er Grado | 0,00% | 0,00% |
| 2do Grado | 0,00% | 0,00% |
| 3er Grado | 0,08% | 0,08% |
| 4to Grado | 0,03% | 0,03% |
| 5to Grado | 0,07% | 0,07% |
| 6to Grado | 0,02% | 0,02% |
| 7mo Grado | 0,02% | 0,02% |

Nota: En el contexto de pandemia, y de acuerdo a las Resoluciones N° 503/2020; 504/2020; 505/2020 y 506/2020 del Consejo Provincial de Educación, los ciclos lectivos 2020/2021 se consideraron como "unidad pedagógica" a los efectos de garantizar las trayectorias escolares. En consecuencia, en el ciclo lectivo 2020 promocionaron casi la totalidad de los alumnos al ciclo 2021 (con algunas excepciones producto de acuerdos mutuos con los estudiantes o sus padres/tutores).

Fuente: Relevamientos Anuales 2020-2021 -DIEE - Dirección General de Estadística - Dirección Provincial de Estadística y Evaluación Consejo Provincial de Educación.

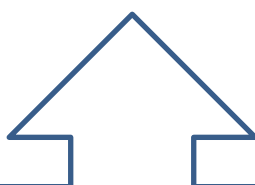

El Porcentaje de Repitentes se refiere a los alumnos de un ciclo lectivo, que están cursando un determinado año de estudio en carácter de repitentes.

La Tasa de Repitencia es la proporción de alumnos de un ciclo lectivo que al año siguiente cursan el mismo año de estudio.

Promoción

Porcentaje de promovidos por año de estudio.
Nivel Primario. Modalidad Común.
Provincia del Neuquén
Año 2020

| Año de estudio | % Promovidos |
|----------------|--------------|
| Todos | 99,99% |
| 1er Año/Grado | 100,00 |
| 2do Año/Grado | 100,00 |
| 3er Año/Grado | 100,00 |
| 4to Año/Grado | 100,00 |
| 5to Año/Grado | 100,00 |
| 6to Año/Grado | 100,00 |
| 7mo Año/Grado | 99,96 |

Fuente: Relevamiento Anual 2021 -DIEE - Dirección General de Estadística - Dirección Provincial de Estadística y Evaluación - Consejo Provincial de Educación.

El Porcentaje de Promovidos se calcula en base a la matrícula final del ciclo lectivo (cuántos alumnos promovieron y cuántos no).

Promoción efectiva por año de estudio.
Nivel Primario. Modalidad Común. Provincia del Neuquén
Año 2020-2021

| Año de estudio | % Promovidos |
|----------------|--------------|
| Todos | 101,13% |
| 1er Año/Grado | 102,18% |
| 2do Año/Grado | 101,80% |
| 3er Año/Grado | 101,46% |
| 4to Año/Grado | 101,19% |
| 5to Año/Grado | 100,27% |
| 6to Año/Grado | 101,30% |
| 7mo Año/Grado | 99,73% |

Fuente: Relevamiento Anual 2021 -DIEE - Dirección General de Estadística - Dirección Provincial de Estadística y Evaluación - Consejo Provincial de Educación.

La Promoción Efectiva se calcula sobre la matrícula inicial de 2 ciclos lectivos consecutivos.

Sobreedad

Matrícula, alumnos en edad habitual, con sobreedad y porcentaje de sobreedad por año de estudio.

Modalidad Común. Nivel Primario.

Provincia del Neuquén

Año 2021

| Año de estudio | Matrícula | Alumnos en edad habitual | Alumnos con sobreedad | Sobreedad (en %) |
|----------------|---------------|--------------------------|-----------------------|------------------|
| Total | 85.853 | 81.688 | 4.165 | 4,85% |
| 1er Grado | 12.298 | 11.873 | 425 | 3,46% |
| 2do Grado | 12.131 | 11.815 | 318 | 2,62% |
| 3er Grado | 11.955 | 11.615 | 340 | 2,84% |
| 4to Grado | 12.082 | 11.496 | 588 | 4,87% |
| 5to Grado | 12.432 | 11.691 | 738 | 5,94% |
| 6to Grado | 12.484 | 11.665 | 820 | 6,57% |
| 7mo Grado | 12.471 | 11.533 | 936 | 7,51% |

Fuente: Relevamiento Anual 2021 -DIEE - Dirección General de Estadística - Dirección Provincial de Estadística y Evaluación - Consejo Provincial de Educación

Retención y Desgranamiento

Abandono interanual

Retención y desgranamiento
Modalidad Común. Nivel Primario
Provincia del Neuquén
Cohorte 2015-2021

Modalidad Común. Nivel Primario.
Provincia del Neuquén
Período 2020-2021

| | | | |
|-----------------------|----------------|---------------------------|---------------|
| Retención | 103,42% | Abandono 2020-2021 | -1,16% |
| Desgranamiento | -3,42% | | |

Fuente: Relevamientos Anuales 2015-2021 - DIEE - Dirección General de Estadística - Dirección Provincial de Estadística y Evaluación - Consejo Provincial de Educación

Nota: En el contexto de pandemia, y de acuerdo a las Resoluciones N° 503/2020; 504/2020; 505/2020 y 506/2020 del Consejo Provincial de Educación, los ciclos lectivos 2020/2021 se consideraron como "unidad pedagógica" a los efectos de garantizar las trayectorias escolares. En consecuencia, en el ciclo lectivo 2020 promocionaron casi la totalidad de los alumnos al ciclo 2021 (con algunas excepciones producto de acuerdos mutuos con los estudiantes o sus padres/tutores).

Fuente: Relevamientos Anuales 2020-2021 - DIEE - Dirección General de Estadística - Dirección Provincial de Estadística y Evaluación - Consejo Provincial de Educación

Datos principales

- 377 son las unidades de servicio de la provincia.
- Concurren **85.853 alumnos** en el año 2021.
- Hay **4.494 secciones** (4.268 independientes; 194 múltiples y 32 multinivel).
- **19,62** es el promedio de alumnos por sección independiente.
- *Indicadores:*

| Nivel Primario | Repitencia | | Promoción | |
|-----------------------|-------------------|--------------------|-----------------------|--------------------|
| | % Repitencia | Tasa de Repitencia | % Promovidos | Promoción Efectiva |
| | 0,03% | 0,03% | 99,99% | 101,13% |
| | Sobreedad | Retención | Desgranamiento | Abandono |
| | 4,85% | 103,42% | -3,42% | -1,16% |